

# Prefeitura Municipal de Alto Paraíso-PR

CNPJ 95.640.336/0001-30

CEP 87528-000

Av. Pedro Amaro dos Santos, 1546 – Fone/Fax (0xx) 44 3664 1320

e-mail – [altoparaíso@pref.pr.gov.br](mailto:altoparaíso@pref.pr.gov.br)

## LEI Nº. 229/2011

**SÚMULA:** Altera os anexos da Lei 212/2011 – Lei de Diretrizes Orçamentárias - LDO para o exercício de 2012 e dá outras providências.

**A CÂMARA MUNICIPAL DE ALTO PARAÍSO, ESTADO DO PARANÁ, APROVOU, E, EU, A PREFEITA MUNICIPAL SANCIONO A SEGUINTE LEI:**

Art. 1º - Ficam alterados os anexos da Lei 212/2011 – Lei de Diretrizes Orçamentárias – LDO, parte integrante da presente Lei, referente ao exercício financeiro de 2012.

Art. 2º - Esta lei entrará em vigor a partir de 01 de janeiro de 2012, revogadas as disposições em contrário.

Alto Paraíso – Pr., aos 19 (dezenove) dias do mês de dezembro de 2011.

  
\_\_\_\_\_  
**MARIA APARECIDA ZANUTO FARIA**  
Prefeita Municipal

33 13 2011  
9360

PREFEITURA MUNICIPAL DE ALTO PARAÍSO  
Estado do Paraná

LEI Nº 229/2011

DEMONSTRATIVO DA EVOLUÇÃO DA RECEITA

COD	DESCRIÇÃO	S/A	2.012	2.013	2.014	Ensino	Saúde
			R\$	R\$	R\$		
<b>11</b>	<b>Receita Tributária</b>	<b>S</b>	<b>806.000,00</b>	<b>837.000,00</b>	<b>875.600,00</b>		
111	Impostos	A	622.500,00	651.000,00	681.000,00	Base Ensino	Base Saúde
112	Taxas	S	76.500,00	80.000,00	83.600,00		
1121	Taxas pelo Exercício do Poder de Polícia	S	76.500,00	80.000,00	84.000,00		
112117	Taxa de Fiscalização e Vigilância Sanitária	A	10.000,00	10.500,00	11.000,00		Outros Saúde
112199	Demais Taxas pelo Exercício do Poder de Polícia	A	66.500,00	69.500,00	73.000,00		
1122	Taxas pela Prestação de Serviços	A	48.000,00	50.500,00	53.000,00		
113	Contribuição de Melhoria	A	101.000,00	106.000,00	111.000,00		
<b>12</b>	<b>Receitas de Contribuições</b>	<b>S</b>	<b>95.000,00</b>	<b>99.500,00</b>	<b>104.000,00</b>		
121	Contribuições Sociais	A	-	-	-		
122	Contribuições Econômicas	A	95.000,00	99.500,00	104.000,00		
<b>13</b>	<b>Receita Patrimonial</b>	<b>S</b>	<b>150.500,00</b>	<b>158.000,00</b>	<b>166.300,00</b>		
131	Receitas Imobiliárias	S	-	-	-		
13101	Receitas Imobiliárias – Vinculadas a Saúde	A	-	-	-		Outros Saúde
13102	Receitas Imobiliárias – Vinculadas a Educação	A	-	-	-	Outros Ensino	
13103	Receitas Imobiliárias – Demais Vinculações	A	-	-	-		
13104	Receitas Imobiliárias – Não Vinculadas	A	-	-	-		
132	Receitas de Valores Mobiliários	S	85.500,00	90.000,00	94.800,00		
13201	Receitas de Valores Mobiliários – Vinculadas a Saúde	A	21.500,00	22.500,00	24.000,00		Outros Saúde
13202	Receitas de Valores Mobiliários – Vinculadas a Educação	A	10.500,00	11.000,00	11.500,00	Outros Ensino	
13203	Receitas de Valores Mobiliários – Demais Vinculações	A	15.500,00	16.500,00	17.500,00		
13204	Receitas de Valores Mobiliários – Não Vinculadas	A	38.000,00	40.000,00	41.800,00		
133	Receita de Concessões e Permissões	A	-	-	-		
134	Compensações Financeiras	A	-	-	-		
139	Outras Receitas Patrimoniais	A	65.000,00	68.000,00	71.500,00		
<b>14</b>	<b>Receita Agropecuária</b>	<b>A</b>	<b>1.000,00</b>	<b>1.200,00</b>	<b>1.500,00</b>		
<b>15</b>	<b>Receita Industrial</b>	<b>A</b>	<b>-</b>	<b>-</b>	<b>-</b>		
<b>16</b>	<b>Receita de Serviços</b>	<b>S</b>	<b>57.000,00</b>	<b>60.000,00</b>	<b>62.700,00</b>		
1601	Receita de Serviços de Saúde	A	-	-	-		Outros Saúde
04	Demais Receitas de Serviços	A	57.000,00	60.000,00	62.700,00		Outros Saúde
<b>17</b>	<b>Transferências Correntes</b>	<b>S</b>	<b>16.029.000,00</b>	<b>16.753.000,00</b>	<b>17.512.000,00</b>		
<b>1721</b>	<b>Transferências da União</b>	<b>S</b>	<b>6.456.000,00</b>	<b>6.841.600,00</b>	<b>6.242.000,00</b>		
172101	Participação na Receita da União	S	7.570.000,00	7.911.000,00	8.268.000,00		
17210102	Cota-Parte do Fundo de Participação dos Municípios - FPM	A	6.850.000,00	7.158.500,00	7.481.000,00	Base Ensino	Base Saúde
17210105	Cota-Parte do ITR	A	420.000,00	439.000,00	459.000,00	Base Ensino	Base Saúde
17210132	Cota-Parte do Imposto sobre Operações de Crédito, Câmbio e Seguro	A	-	-	-		
17210199	Cota-Parte do FPM - 1% - E. C 55	A	300.000,00	313.500,00	328.000,00	Base Ensino	
172122	Transf. da Compensação Financeira pela Exploração de Recursos Naturais	A	86.000,00	90.000,00	94.500,00		
172133	Transferências do SUS - Repasse Fundo a Fundo	A	368.000,00	385.000,00	402.500,00		Outros Saúde
172134	Transferências de Recursos do FNAS	A	173.000,00	181.000,00	189.500,00		
172135	Transferências de Recursos do FNDE	A	122.000,00	127.500,00	133.500,00	Outros Ensino	
172136	Transferência Financeira do ICMS Desoneração - L. C. 87/96	A	90.000,00	94.500,00	99.000,00	Base Ensino	Base Saúde
172137	Transferências a Consórcios Públicos	A	-	-	-		
172199	Outras Transferências da União	S	50.000,00	52.500,00	55.000,00		
17219901	Outras Transferências da União – Vinculadas a Saúde	A	-	-	-		Outros Saúde
17219902	Outras Transferências da União – Vinculadas a Educação	A	-	-	-	Outros Ensino	
17219903	Outras Transferências da União – Demais Vinculações	A	50.000,00	52.500,00	55.000,00		
17219904	Outras Transferências da União – Não Vinculadas	A	-	-	-		
<b>1722</b>	<b>Transferências dos Estados</b>	<b>S</b>	<b>6.560.000,00</b>	<b>6.865.800,00</b>	<b>7.166.000,00</b>		
172201	Participação na Receita dos Estados	S	6.460.000,00	6.751.300,00	7.056.000,00		
17220101	Cota-Parte do ICMS	A	6.200.000,00	6.479.000,00	6.771.000,00	Base Ensino	Base Saúde
17220102	Cota-Parte do IPVA	A	90.000,00	94.500,00	99.000,00	Base Ensino	Base Saúde
17220104	Cota-Parte do IPI sobre Exportações	A	140.000,00	146.300,00	153.000,00	Base Ensino	Base Saúde
17220113	Cota-Parte da CIDE	A	30.000,00	31.500,00	33.000,00		
17220199	Outras Participações nas Receitas dos Estados	S	-	-	-		
1722019901	Outras Transferências dos Estados – Vinculadas a Saúde	A	-	-	-		Outros Saúde
1722019902	Outras Transferências dos Estados – Vinculadas a Educação	A	-	-	-	Outros Ensino	
1722019903	Outras Transferências dos Estados – Demais Vinculações	A	-	-	-		
1722019904	Outras Transferências dos Estados – Não Vinculadas	A	-	-	-		
172222	Transferência da Cota-Parte da Compensação Financeira (25%)	A	-	-	-		
172233	Transf. de Recursos do Estado para Programas de Saúde - Fundo a Fundo	A	100.000,00	104.500,00	110.000,00		Outros Saúde
172237	Transferências a Consórcios Públicos	A	-	-	-		
172299	Outras Transferências dos Estados	S	-	-	-		
17229901	Outras Transferências dos Estados – Vinculadas a Saúde	A	-	-	-		Outros Saúde
17229902	Outras Transferências dos Estados – Vinculadas a Educação	A	-	-	-	Outros Ensino	
17229903	Outras Transferências dos Estados – Demais Vinculações	A	-	-	-		
17229904	Outras Transferências dos Estados – Não Vinculadas	A	-	-	-		
<b>1723</b>	<b>Transferências dos Municípios</b>	<b>S</b>	<b>-</b>	<b>-</b>	<b>-</b>		
172301	Transferências de Recursos do SUS	A	-	-	-		Outros Saúde
172337	Transferências a Consórcios Públicos	A	-	-	-		
172399	Outras Transferências dos Municípios	S	-	-	-		
17239901	Outras Transferências dos Municípios – Vinculadas a Saúde	A	-	-	-		Outros Saúde
17239902	Outras Transferências dos Municípios – Vinculadas a Educação	A	-	-	-	Outros Ensino	
17239903	Outras Transferências dos Municípios – Demais Vinculações	A	-	-	-		
17239904	Outras Transferências dos Municípios – Não Vinculadas	A	-	-	-		
<b>1724</b>	<b>Transferências Multigovernamentais</b>	<b>S</b>	<b>950.000,00</b>	<b>993.000,00</b>	<b>1.038.000,00</b>		
172401	Transferências do FUNDEB	A	950.000,00	993.000,00	1.038.000,00	Transf. Fundeb	
172402	Transferências de Recursos para Complementação do FUNDEB	A	-	-	-		
172499	Outras Transferências Multigovernamentais	A	-	-	-		
<b>173</b>	<b>Transferências de Instituições Privadas</b>	<b>A</b>	<b>-</b>	<b>-</b>	<b>-</b>		
<b>174</b>	<b>Transferências do Exterior</b>	<b>S</b>	<b>-</b>	<b>-</b>	<b>-</b>		
1741	Transferências do Exterior – Vinculadas a Saúde	A	-	-	-		Outros Saúde
1742	Transferências do Exterior – Vinculadas a Educação	A	-	-	-	Outros Ensino	
1743	Transferências do Exterior – Demais Vinculações	A	-	-	-		
1744	Transferências do Exterior – Não Vinculadas	A	-	-	-		

PREFEITURA MUNICIPAL DE ALTO PARAÍSO  
Estado do Paraná

LEI Nº 229/2011

DEMONSTRATIVO DA EVOLUÇÃO DA RECEITA

COD.	DESCRIÇÃO	S/A	2012	2013	2014	Ensino	Saúde
			RS-	RS-	RS-		
<b>175</b>	<b>Transferências de Pessoas</b>	<b>S</b>					
17501	Transferências de Pessoas – Vinculadas a Saúde	A	-	-	-		Outros Saúde
17502	Transferências de Pessoas – Vinculadas a Educação	A	-	-	-	Outros Ensino	
17503	Transferências de Pessoas – Demais Vinculações	A	-	-	-		
17504	Transferências de Pessoas – Não Vinculadas	A	-	-	-		
<b>176</b>	<b>Transferências de Convênios</b>	<b>S</b>	<b>60.000,00</b>	<b>62.700,00</b>	<b>66.000,00</b>		
1761	Transferências da União e de suas Entidades	S	-	-	-		
176101	Transferências da União e de suas Entidades – Vinculadas a Saúde	A	-	-	-		Outros Saúde
176102	Transferências da União e de suas Entidades – Vinculadas a Educação	A	-	-	-	Outros Ensino	
176103	Transferências da União e de suas Entidades – Demais Vinculações	A	-	-	-		
1762	Transferências de Convênios dos Estados e do Distrito Federal e de suas Entidades	S	60.000,00	62.700,00	66.000,00		
176201	Transferências de Convênios dos Estados e do Distrito Federal e de suas Entidades – Vinculadas a Saúde	A	-	-	-		Outros Saúde
176202	Transferências de Convênios dos Estados e do Distrito Federal e de suas Entidades – Vinculadas a Educação	A	60.000,00	62.700,00	66.000,00	Outros Ensino	
176203	Transferências de Convênios dos Estados e do Distrito Federal e de suas Entidades – Demais Vinculações	A	-	-	-		
1763	Transferência de Convênios dos Municípios e de suas Entidades	S	-	-	-		
176301	Transferência de Convênios dos Municípios e de suas Entidades – Vinculadas a Saúde	A	-	-	-		Outros Saúde
176302	Transferência de Convênios dos Municípios e de suas Entidades – Vinculadas a Educação	A	-	-	-	Outros Ensino	
176303	Transferência de Convênios dos Municípios e de suas Entidades – Demais Vinculações	A	-	-	-		
1764	Transferência de Convênios de Instituições Privadas	S	-	-	-		
176401	Transferência de Convênios de Instituições Privadas – Vinculadas a Saúde	A	-	-	-		Outros Saúde
176402	Transferência de Convênios de Instituições Privadas – Vinculadas a Educação	A	-	-	-	Outros Ensino	
176403	Transferência de Convênios de Instituições Privadas – Demais Vinculações	A	-	-	-		
1765	Transferências de Convênios do Exterior	S	-	-	-		
176501	Transferências de Convênios do Exterior – Vinculadas a Saúde	A	-	-	-		Outros Saúde
176502	Transferências de Convênios do Exterior – Vinculadas a Educação	A	-	-	-	Outros Ensino	
176503	Transferências de Convênios do Exterior – Demais Vinculações	A	-	-	-		
<b>19</b>	<b>Outras Receitas Correntes</b>	<b>S</b>	<b>413.600,00</b>	<b>439.050,00</b>	<b>465.100,00</b>		
191	Multas e Juros de Mora	S	145.500,00	156.050,00	166.600,00		
1911	Multas e Juros de Mora dos Tributos	S	26.500,00	29.050,00	31.600,00		
191135	Multas e Juros de Mora da Taxa de Fiscalização e Vig. Sanitária	A	500,00	550,00	600,00		Outros Saúde
191136	Multas e Juros de Mora da Taxa de Saúde Suplementar	A	-	-	-		Outros Saúde
191138	Multas e Juros de Mora do IPTU	A	9.000,00	9.500,00	10.000,00	Base Ensino	Base Saúde
191139	Multas e Juros de Mora do ITBI	A	8.000,00	8.500,00	9.000,00	Base Ensino	Base Saúde
191140	Multas e Juros de Mora do ISS	A	4.000,00	4.500,00	5.000,00	Base Ensino	Base Saúde
191198	Multas e Juros de Mora das Contribuições de Melhoria	A	2.000,00	2.500,00	3.000,00		
191199	Multas e Juros de Mora de Outros Tributos	A	3.000,00	3.500,00	4.000,00		
1912	Multas e Juros de Mora das Contribuições	A	1.000,00	1.500,00	2.000,00		
1913	Multas e Juros de Mora da Dívida Ativa de Tributos	S	113.000,00	120.000,00	127.000,00		
191311	Multas e Juros de Mora da Dívida Ativa do IPTU	A	60.000,00	63.000,00	66.000,00	Base Ensino	Base Saúde
191312	Multas e Juros de Mora da Dívida Ativa do ITBI	A	2.000,00	2.500,00	3.000,00	Base Ensino	Base Saúde
191313	Multas e Juros de Mora da Dívida Ativa do ISS	A	8.000,00	8.500,00	9.000,00	Base Ensino	Base Saúde
191335	Multas e Juros de Mora da Dívida Ativa da Taxa de Fiscaliz e Vigilância Sanitária	A	500,00	1.000,00	1.500,00		Outros Saúde
191398	Multas e Juros de Mora da Dívida Ativa das Contribuições de Melhoria	A	19.000,00	20.000,00	21.000,00		
191399	Multas e Juros de Mora da Dívida Ativa de Outros Tributos	A	23.500,00	25.000,00	26.500,00		
1914	Multas e Juros de Mora da Dívida Ativa das Contribuições	A	5.000,00	5.500,00	6.000,00		
1915	Multas e Juros de Mora da Dívida Ativa de Outras Receitas	A	-	-	-		
1918	Multas e Juros de Mora de Outras Receitas	A	-	-	-		
1919	Multas de Outras Origens	A	-	-	-		
1920	Indenizações e Restituições	S	6.000,00	7.000,00	8.000,00		
1921	Indenizações	A	1.000,00	1.500,00	2.000,00		
1922	Restituições	A	5.000,00	5.500,00	6.000,00		
193	Receita da Dívida Ativa	S	250.000,00	263.000,00	276.500,00		
1931	Receita da Dívida Ativa Tributária	S	233.000,00	245.000,00	257.500,00		
193111	Receita da Dívida Ativa do IPTU	A	105.000,00	110.000,00	115.000,00	Base Ensino	Base Saúde
193112	Receita da Dívida Ativa do ITBI	A	2.000,00	2.500,00	3.000,00	Base Ensino	Base Saúde
193113	Receita da Dívida Ativa do ISS	A	20.000,00	21.000,00	22.000,00	Base Ensino	Base Saúde
193135	Receita da Dívida Ativa da Taxa de Fiscalização e Vigilância Sanitária	A	500,00	1.000,00	1.500,00		Outros Saúde
193198	Receita da Dívida Ativa das Contribuições de Melhorias	A	43.000,00	45.000,00	47.500,00		
193199	Receita da Dívida Ativa de Outros Tributos - Principal	A	62.500,00	65.500,00	68.500,00		
1932	Receita da Dívida Ativa não Tributária	A	17.000,00	18.000,00	19.000,00		
1990	Receitas Diversas	A	12.100,00	13.000,00	14.000,00		
<b>21</b>	<b>Operações de Crédito</b>	<b>S</b>	<b>681.950,00</b>				
211	Operações de Crédito Internas	S	681.950,00	-	-		
21101	Operações de Crédito Internas – Vinculadas a Saúde	A	-	-	-		Outros Saúde
21102	Operações de Crédito Internas – Vinculadas a Educação	A	420.000,00	-	-	Outros Ensino	
21103	Operações de Crédito Internas – Demais Vinculações	A	261.950,00	-	-		
212	Operações de Crédito Externas	S	-	-	-		
21201	Operações de Crédito Externas – Vinculadas a Saúde	A	-	-	-		Outros Saúde
21202	Operações de Crédito Externas – Vinculadas a Educação	A	-	-	-	Outros Ensino	
21203	Operações de Crédito Externas – Demais Vinculações	A	-	-	-		
<b>22</b>	<b>Alienação de Bens</b>	<b>S</b>	<b>60.000,00</b>				
221	Alienação de Bens Móveis	S	60.000,00	-	-		
22101	Alienação de Bens Móveis – Vinculados a Saúde	A	-	-	-		Outros Saúde
22102	Alienação de Bens Móveis – Vinculados a Educação	A	30.000,00	-	-		
22103	Alienação de Bens Móveis – Demais Vinculações	A	30.000,00	-	-		
222	Alienação de Bens Imóveis	S	-	-	-		
22201	Alienação de Bens Imóveis – Vinculados a Saúde	A	-	-	-		Outros Saúde
22202	Alienação de Bens Imóveis – Vinculados a Educação	A	-	-	-	Outros Ensino	
22203	Alienação de Bens Imóveis – Demais Vinculações	A	-	-	-		
<b>23</b>	<b>Amortização de Empréstimos</b>	<b>S</b>					
<b>24</b>	<b>Transferências de Capital</b>	<b>S</b>	<b>450.000,00</b>				
242	Transferências Intergovernamentais	S	-	-	-		
2421	Transferências da União	S	-	-	-		
242101	Transferências da União – Vinculadas a Saúde	A	-	-	-		Outros Saúde
242102	Transferências da União – Vinculadas a Educação	A	-	-	-	Outros Ensino	
242103	Transferências da União – Demais Vinculações	A	-	-	-		
242104	Transferências da União – Não Vinculadas	A	-	-	-		
2422	Transferências dos Estados	S	-	-	-		
242201	Transferências dos Estados – Vinculadas a Saúde	A	-	-	-		Outros Saúde
242202	Transferências dos Estados – Vinculadas a Educação	A	-	-	-	Outros Ensino	
242203	Transferências dos Estados – Demais Vinculações	A	-	-	-		
242204	Transferências dos Estados – Não Vinculadas	A	-	-	-		
2423	Transferências dos Municípios	S	-	-	-		
242301	Transferências dos Municípios – Vinculadas a Saúde	A	-	-	-		Outros Saúde
242302	Transferências dos Municípios – Vinculadas a Educação	A	-	-	-	Outros Ensino	
242303	Transferências dos Municípios – Demais Vinculações	A	-	-	-		
242304	Transferências dos Municípios – Não Vinculadas	A	-	-	-		

PREFEITURA MUNICIPAL DE ALTO PARAÍSO  
Estado do Paraná

LEI Nº 229/2011

DEMONSTRATIVO DA EVOLUÇÃO DA RECEITA

CÓD	DESCRIÇÃO	V/A	2012			2013		2014	
			RE	RE	RE	RE	RE	RE	RE
243	Transferências de Instituições Privadas	S	-	-	-	-	-	-	
24301	Transferências de Instituições Privadas - Vinculadas a Saúde	A	-	-	-	-	-	-	Outros Saúde
24302	Transferências de Instituições Privadas - Vinculadas a Educação	A	-	-	-	-	-	-	Outros Ensino
24303	Transferências de Instituições Privadas - Demais Vinculações	A	-	-	-	-	-	-	
24304	Transferências de Instituições Privadas - Não Vinculadas	A	-	-	-	-	-	-	
244	Transferências do Exterior	S	-	-	-	-	-	-	
24401	Transferências do Exterior - Vinculadas a Saúde	A	-	-	-	-	-	-	Outros Saúde
24402	Transferências do Exterior - Vinculadas a Educação	A	-	-	-	-	-	-	Outros Ensino
24403	Transferências do Exterior - Demais Vinculações	A	-	-	-	-	-	-	
24404	Transferências do Exterior - Não Vinculadas	A	-	-	-	-	-	-	
245	Transferências de Pessoas	S	-	-	-	-	-	-	
24501	Transferências de Pessoas - Vinculadas a Saúde	A	-	-	-	-	-	-	Outros Saúde
24502	Transferências de Pessoas - Vinculadas a Educação	A	-	-	-	-	-	-	Outros Ensino
24503	Transferências de Pessoas - Demais Vinculações	A	-	-	-	-	-	-	
24504	Transferências de Pessoas - Não Vinculadas	A	-	-	-	-	-	-	
246	Transferências de Outras Instituições Públicas	S	-	-	-	-	-	-	
24601	Transferências de Outras Instituições Públicas - Vinculadas a Saúde	A	-	-	-	-	-	-	Outros Saúde
24602	Transferências de Outras Instituições Públicas - Vinculadas a Educação	A	-	-	-	-	-	-	Outros Ensino
24603	Transferências de Outras Instituições Públicas - Demais Vinculações	A	-	-	-	-	-	-	
24604	Transferências de Outras Instituições Públicas - Não Vinculadas	A	-	-	-	-	-	-	
247	Transferências de Convênios	S	450.000,00	-	-	-	-	-	
2471	Transferências de Convênios da União e de suas Entidades	S	450.000,00	-	-	-	-	-	
247101	Transferências de Convênios da União e de suas Entidades - Vinculadas a Saúde	A	10.000,00	-	-	-	-	-	Outros Saúde
247102	Transferências de Convênios da União e de suas Entidades - Vinculadas a Educação	A	-	-	-	-	-	-	Outros Ensino
247103	Transferências de Convênios da União e de suas Entidades - Demais Vinculações	A	440.000,00	-	-	-	-	-	
2472	Transferências de Convênios dos Estados e do Distrito Federal e de suas Entidades	S	-	-	-	-	-	-	
247201	Transferências de Convênios dos Estados e do Distrito Federal e de suas Entidades - Vinculadas a Saúde	A	-	-	-	-	-	-	Outros Saúde
247202	Transferências de Convênios dos Estados e do Distrito Federal e de suas Entidades - Vinculadas a Educação	A	-	-	-	-	-	-	Outros Ensino
247203	Transferências de Convênios dos Estados e do Distrito Federal e de suas Entidades - Demais Vinculações	A	-	-	-	-	-	-	
2473	Transferências de Convênios dos Municípios e de suas Entidades	S	-	-	-	-	-	-	
247301	Transferências de Convênios dos Municípios e de suas Entidades - Vinculadas a Saúde	A	-	-	-	-	-	-	Outros Saúde
247302	Transferências de Convênios dos Municípios e de suas Entidades - Vinculadas a Educação	A	-	-	-	-	-	-	Outros Ensino
247303	Transferências de Convênios dos Municípios e de suas Entidades - Demais Vinculações	A	-	-	-	-	-	-	
2474	Transferências de Convênios de Instituições Privadas	S	-	-	-	-	-	-	
247401	Transferências de Convênios de Instituições Privadas - Vinculadas a Saúde	A	-	-	-	-	-	-	Outros Saúde
247402	Transferências de Convênios de Instituições Privadas - Vinculadas a Educação	A	-	-	-	-	-	-	Outros Ensino
247403	Transferências de Convênios de Instituições Privadas - Demais Vinculações	A	-	-	-	-	-	-	
2475	Transferências de Convênios do Exterior	S	-	-	-	-	-	-	
247501	Transferências de Convênios do Exterior - Vinculadas a Saúde	A	-	-	-	-	-	-	Outros Saúde
247502	Transferências de Convênios do Exterior - Vinculadas a Educação	A	-	-	-	-	-	-	Outros Ensino
247503	Transferências de Convênios do Exterior - Demais Vinculações	A	-	-	-	-	-	-	
25	Outras Receitas de Capital	S	-	-	-	-	-	-	
2501	Outras Receitas de Capital - Vinculadas a Saúde	A	-	-	-	-	-	-	Outros Saúde
2502	Outras Receitas de Capital - Vinculadas a Educação	A	-	-	-	-	-	-	Outros Ensino
2503	Outras Receitas de Capital - Demais Vinculações	A	-	-	-	-	-	-	
2504	Outras Receitas de Capital - Não Vinculadas	A	-	-	-	-	-	-	
7	RECEITAS CORRENTES INTRAORÇAMENTÁRIAS	A	-	-	-	-	-	-	
8	RECEITAS DE CAPITAL INTRAORÇAMENTÁRIAS	A	-	-	-	-	-	-	
9	DEDUÇÕES DA RECEITA	S	2.882.000,00	2.992.360,00	3.128.400,00	-	-	-	
91	Renúncia	S	6.000,00	7.000,00	8.000,00	-	-	-	
9101	Renúncia de Impostos	A	5.000,00	5.500,00	6.000,00	-	-	-	Ded. Impostos
9102	Demais Renúncias	A	1.000,00	1.500,00	2.000,00	-	-	-	Ded. Impostos
92	Restituições	S	-	-	-	-	-	-	
9201	Restituições de Impostos	A	-	-	-	-	-	-	Ded. Impostos
9202	Demais Restituições	A	-	-	-	-	-	-	Ded. Impostos
93	Descontos Concedidos	S	78.000,00	82.000,00	86.000,00	-	-	-	
9301	Descontos de Impostos	A	68.500,00	72.000,00	75.500,00	-	-	-	Ded. Impostos
9302	Demais Descontos	A	9.500,00	10.000,00	10.500,00	-	-	-	Ded. Impostos
97	Dedução da Receita para Formação do FUNDEB	A	2.758.000,00	2.882.360,00	3.012.400,00	-	-	-	Ded. FUNDEB
99	Outras Deduções	S	20.000,00	21.000,00	22.000,00	-	-	-	
9901	Outras Deduções de Impostos	A	20.000,00	21.000,00	22.000,00	-	-	-	Ded. Impostos
9902	Demais Deduções	A	-	-	-	-	-	-	Ded. Impostos
TOTAL			15.876.050,00	15.355.390,00	16.058.800,00	-	-	-	

DESTINAÇÃO MÍNIMA PARA OS PROGRAMAS DE EDUCAÇÃO:

	2.012	2.013	2.014
(+) Destinação Mínima para o Desenvolvimento do Ensino	3.732.625,00	3.901.575,00	4.078.250,00
(-) Deduções das Receitas de Impostos	23.375,00	24.625,00	25.875,00
(+) Transferências do FUNDEB	950.000,00	993.000,00	1.038.000,00
(-) Deduções em Favor do FUNDEB	2.758.000,00	2.882.360,00	3.012.400,00
(+) Demais Receitas de Programas Vinculados a Educação	612.500,00	201.200,00	211.000,00
<b>TOTAL MÍNIMO DAS RECEITAS DESTINADAS AOS PROGRAMAS - EDUCAÇÃO</b>	<b>2.513.750,00</b>	<b>2.188.790,00</b>	<b>2.288.975,00</b>

DESTINAÇÃO MÍNIMA PARA OS PROGRAMAS DE SAÚDE:

	2.012	2.013	2.014
(+) Destinação Mínima para Ações de Saúde 15%	2.194.575,00	2.293.920,00	2.397.750,00
(-) Deduções das Receitas de Impostos	14.025,00	14.775,00	15.525,00
(+) Demais Receitas de Programas Vinculados a Saúde	568.000,00	585.050,00	613.800,00
<b>TOTAL MÍNIMO DAS RECEITAS DESTINADAS AOS PROGRAMAS - SAÚDE</b>	<b>2.748.550,00</b>	<b>2.864.195,00</b>	<b>2.996.025,00</b>

BASE DE CÁLCULO	REALIZADA		PROJETADA
	2.009	2.010	2.011
Receita Tributária	365.215,52	430.998,07	459.725,00
Receitas de Contribuições	74.037,91	93.023,42	95.000,00
Receita Patrimonial	78.703,07	71.796,31	105.000,00
Receita Agropecuária	-	-	1.300,00
Receita Industrial	-	-	-
Receita de Serviços	48.358,71	67.591,75	94.230,00
Transferências Correntes	10.715.037,82	12.303.650,41	13.874.265,00
Outras Receitas Correntes	98.652,53	203.875,01	136.450,00
Receitas de Capital	129.193,78	93.400,00	40.000,00
(-)Deduções das Receitas	1.793.318,21	2.223.706,75	2.383.215,00
<b>TOTAL</b>	<b>9.715.881,13</b>	<b>11.040.628,22</b>	<b>12.422.755,00</b>

PREFEITURA MUNICIPAL DE ALTO PARAÍSO  
Estado do Paraná

LEI Nº 229/2011

MEMÓRIA DE CÁLCULO DA RECEITA - LDO

**Receita Tributária**

Exercícios	Valores R\$	%
2009	365.215,52	0,00%
2010	430.998,07	18,01%
2011	459.725,00	6,67%
2012	800.000,00	74,02%
2013	837.000,00	4,62%
2014	875.600,00	4,61%

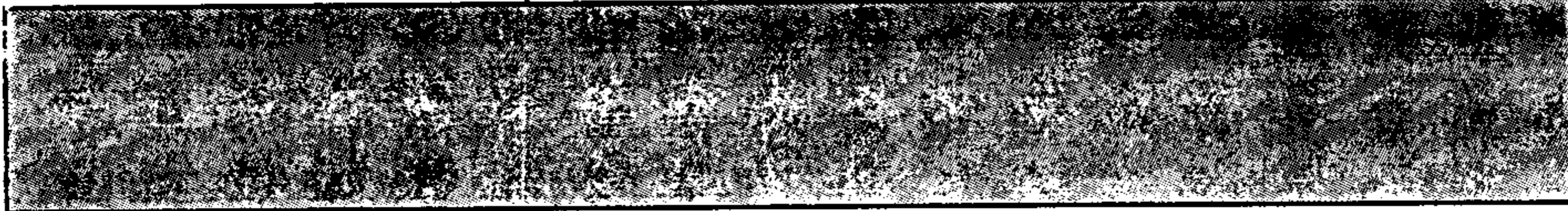

**Receitas de Contribuições**

Exercícios	Valores R\$	%
2009	74.037,91	0,00%
2010	93.023,42	25,64%
2011	95.000,00	2,12%
2012	95.000,00	0,00%
2013	99.500,00	4,74%
2014	104.000,00	4,52%

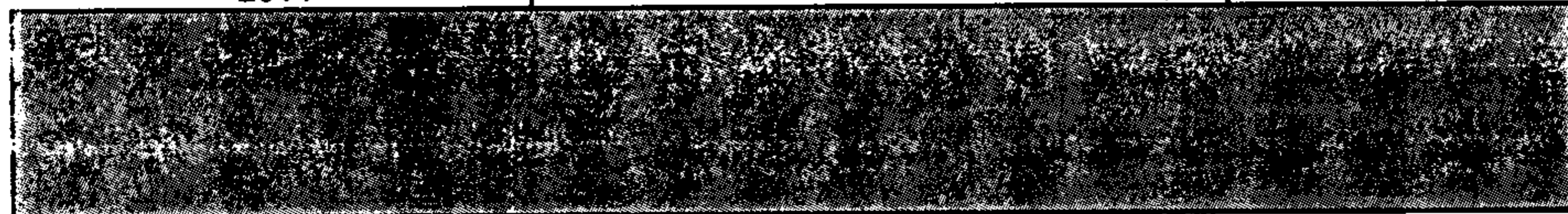

**Receita Patrimonial**

Exercícios	Valores R\$	%
2009	78.703,07	0,00%
2010	71.796,31	-8,78%
2011	105.000,00	46,25%
2012	150.500,00	43,33%
2013	158.000,00	4,98%
2014	166.300,00	5,25%

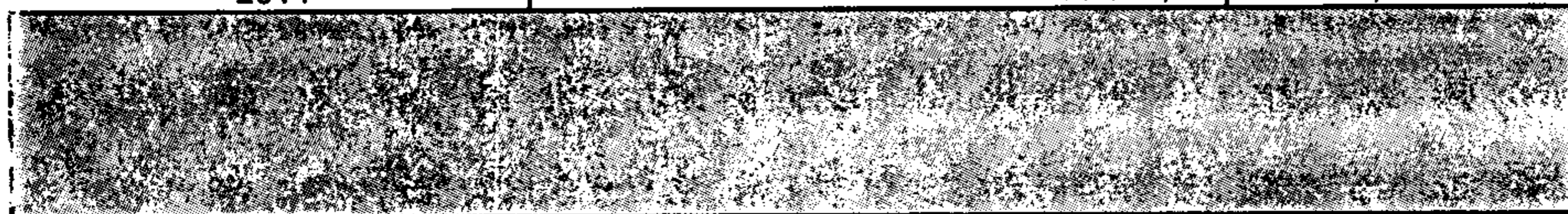

**Receita Agropecuária**

Exercícios	Valores R\$	%
2009	-	0,00%
2010	-	0,00%
2011	1.300,00	100,00%
2012	1.000,00	0,00%
2013	1.200,00	0,00%
2014	1.500,00	0,00%

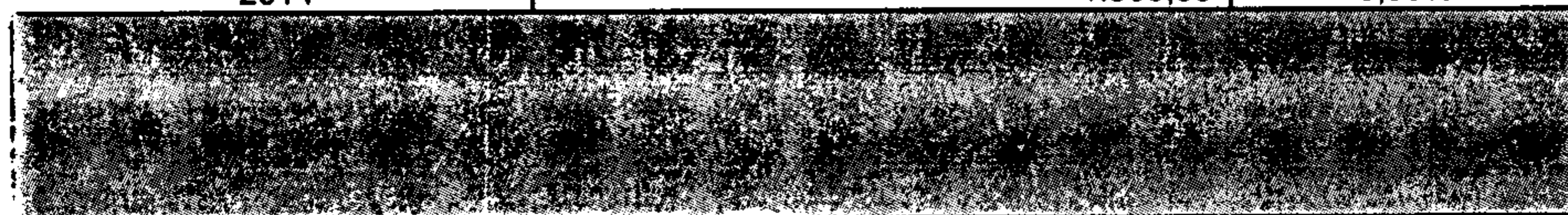

*P*

**PREFEITURA MUNICIPAL DE ALTO PARAÍSO**  
**Estado do Paraná**

**LEI Nº 229/2011**

**MEMÓRIA DE CÁLCULO DA RECEITA - LDO**

**Receita Industrial**

Exercícios	Valores R\$	%
2009	-	0,00%
2010	-	0,00%
2011	-	0,00%
2012	-	0,00%
2013	-	0,00%
2014	-	0,00%

**Receita de Serviços**

Exercícios	Valores R\$	%
2009	48.358,71	0,00%
2010	67.591,75	39,77%
2011	94.230,00	39,41%
2012	57.000,00	-39,51%
2013	60.000,00	5,26%
2014	62.700,00	4,50%

**Transferências Correntes**

Exercícios	Valores R\$	%
2009	10.715.037,82	0,00%
2010	12.303.650,41	14,83%
2011	13.874.265,00	12,77%
2012	16.029.000,00	15,53%
2013	16.753.000,00	4,52%
2014	17.512.000,00	4,53%

**Outras Receitas Correntes**

Exercícios	Valores R\$	%
2009	98.652,53	0,00%
2010	203.875,01	106,66%
2011	136.450,00	-33,07%
2012	413.600,00	203,11%
2013	439.050,00	6,15%
2014	465.100,00	5,93%

**RECEITA DE CAPITAL**

Exercícios	Valores R\$	%
2009	129.193,78	0,00%
2010	93.400,00	-27,71%
2011	40.000,00	-57,17%
2012	1.191.950,00	2879,88%
2013	-	0,00%
2014	-	0,00%

*P*

PREFEITURA MUNICIPAL DE ALTO PARAÍSO  
Estado do Paraná

LEI Nº 229/2011

MEMÓRIA DE CÁLCULO DA RECEITA - LDO

DEDUÇÕES DA RECEITA

Exercícios	Valores R\$	%
2009	1.793.318,21	0,00%
2010	2.223.706,75	24,00%
2011	2.383.215,00	7,17%
2012	2.862.000,00	20,09%
2013	2.992.360,00	4,55%
2014	3.128.400,00	4,55%

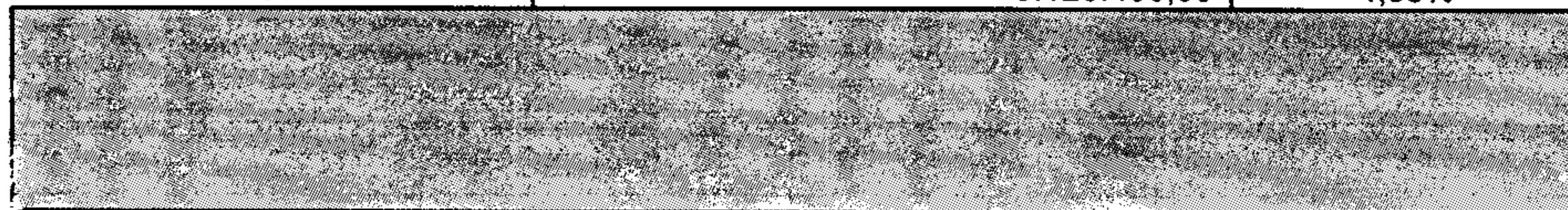

*P*



**PREFEITURA MUNICIPAL DE ALTO PARAÍSO**  
**Estado do Paraná**

**LEI Nº 229/2011**

**CÁLCULO DA RECEITA CORRENTE LÍQUIDA - RCL**

	2012	2013	2014
<b>RECEITAS CORRENTES (I)</b>	<b>17.442.100,00</b>	<b>18.237.750,00</b>	<b>19.071.200,00</b>
<b>Receita Tributária</b>	<b>800.000,00</b>	<b>837.000,00</b>	<b>875.600,00</b>
Receita de Contribuições	95.000,00	99.500,00	104.000,00
Receita Patrimonial	150.500,00	158.000,00	166.300,00
Receita Agropecuária	1.000,00	1.200,00	1.500,00
Receita Industrial	0,00	0,00	0,00
Receita Serviços	57.000,00	60.000,00	62.700,00
<b>Transferências Correntes</b>	<b>16.029.000,00</b>	<b>16.753.000,00</b>	<b>17.512.000,00</b>
Cota Parte do FPM	6.850.000,00	7.158.500,00	7.481.000,00
Cota Parte do ICMS	6.200.000,00	6.479.000,00	6.771.000,00
Cota Parte do IPVA	90.000,00	94.500,00	99.000,00
Transferências do FUNDEB	950.000,00	993.000,00	1.038.000,00
Outras Transferências Correntes	1.939.000,00	2.028.000,00	2.123.000,00
Outras Receitas Correntes	413.600,00	439.050,00	465.100,00
<b>(-) Renúncias/Restituições/Descontos</b>	<b>104.000,00</b>	<b>110.000,00</b>	<b>116.000,00</b>
<b>DEDUÇÕES (II)</b>	<b>3.208.000,00</b>	<b>2.882.360,00</b>	<b>3.012.400,00</b>
<b>Contrib. Plano Previdência do Servidor</b>	<b>0,00</b>	<b>0,00</b>	<b>0,00</b>
Servidor	0,00	0,00	0,00
Patronal	0,00	0,00	0,00
Compensação Financ. entre Regimes Previd.	0,00	0,00	0,00
Dedução de Receita para Formação do FUNDEB	2.758.000,00	2.882.360,00	3.012.400,00
IN 56/2011 TCE-PR	450.000,00	0,00	0,00
<b>RECEITA CORRENTE LÍQUIDA (I - II)</b>	<b>14.234.100,00</b>	<b>15.355.390,00</b>	<b>16.058.800,00</b>

P

**PREFEITURA MUNICIPAL DE ALTO PARAÍSO**  
Estado do Paraná

**LEI Nº 229/2011**

**DEMONSTRATIVO DOS RESULTADOS OBTIDOS**

<b>LIMITE DAS DESPESAS COM PESSOAL POR PODER - LRF</b>			
<b>DISCRIMINAÇÃO</b>	<b>2012</b>	<b>2013</b>	<b>2014</b>
RECEITA CORRENTE LÍQUIDA	14.234.100,00	15.355.390,00	16.058.800,00
LIMITE DA DESPESA COM PESSOAL DO PODER EXECUTIVO 54%	7.686.414,00	8.291.910,60	8.671.752,00
LIMITE DA DESPESA COM PESSOAL DO PODER LEGISLATIVO 6%	854.046,00	921.323,40	963.528,00

EMENDA CONSTITUCIONAL Nº. 25

BASE DE CÁLCULO DO LIMITE DE DESPESAS DO LEGISLATIVO - 2010/2013

RECEITA DO ANO ANTERIOR	ANO DA DESPESA		
	2012	2013	2014
Receita Tributária	459.725,00	800.000,00	837.000,00
Multas e Juros	17.750,00	145.500,00	156.050,00
Dívida Ativa	41.700,00	250.000,00	263.000,00
<b>Transferências Constitucionais (B)</b>	<b>11.991.075,00</b>	<b>14.090.000,00</b>	<b>14.725.300,00</b>
F (Art.159, CF/1998)	6.327.000,00	6.850.000,00	7.158.500,00
Cota parte do F P M - E.C. 55/2008	200.000,00	300.000,00	313.500,00
ITR (Art.158, CF/1998)	157.100,00	420.000,00	439.000,00
IPI-EX (Art.159, CF/1998)	151.500,00	140.000,00	146.300,00
Transferência Financeira LC nº 87/96	123.375,00	90.000,00	94.500,00
IOC S/OURO (Art.153, Par.5o., CF/1998)	0,00	0,00	0,00
IPVA (Art.158, CF/1998)	93.100,00	90.000,00	94.500,00
- ICMS (Art.158, CF/1998)	4.939.000,00	6.200.000,00	6.479.000,00
<b>TOTAL DA RECEITA DO ANO ANTERIOR (C) = (A) + (B)</b>	<b>12.510.250,00</b>	<b>15.285.500,00</b>	<b>15.981.350,00</b>
<b>Percentual para cálculo*</b>	<b>7,0%</b>		
<b>Limite da despesa para o ano</b>			
Legislativo Total (D) 7,0% de (C)	875.717,50	1.069.985,00	1.118.694,50
Legislativo: Folha de Pagamento (E) = 70% (D)	613.002,25	748.989,50	783.086,15

P

**PREFEITURA MUNICIPAL DE ALTO PARAÍSO**

Estado do Paraná

**LEI Nº 229/2011**

<b>ÓRGÃO:</b>	PODER LEGISLATIVO					
<b>PROGRAMA:</b>	PROCESSO LEGISLATIVO					
<b>OBJETIVO:</b>	Dar cumprimento às funções básicas do Poder Legislativo de legislar e fiscalizar.					
<b>Natureza do Programa</b>	Apoio Administrativo					
<b>INDICADORES DO PROGRAMA:</b>						
Descrição dos Indicadores			Situação atual		Situação Esperada ao Fim do PPA	
Inexistente			Inexistente		Inexistente	
<b>Descrição da Ação</b>	<b>Unid. Responsável</b>	<b>Tipo</b>	<b>Produto (Bem/Serviço)</b>	<b>Unidade Medida</b>	<b>Ano de PPA</b>	
<b>FUNÇÃO:</b>	01 - Legislativa				2012	
<b>SUBFUNÇÃO:</b>	031 - Ação Legislativa					
<b>Manutenção das Atividades Legislativas</b>	Camara Municipal	A	Atividades Legislativas	Sessões	40	941.244,50

**Detalhamento da Ação:**

- Manutenção das sessões legislativas, através de custo de despesas fixas, despesas de manutenção e de contratação de recursos humanos capacitados na área, obedecendo as ações contínuas.
- Aperfeiçoamento do processo legislativo e fiscalizador.
- Adquirir equipamentos de telefonia e informática.
- Desenvolver atividades de apoio ao Legislativo.
- Adquirir equipamentos e material permanente para o Poder Legislativo.
- Adquirir móveis e utensílios para o bom funcionamento das atividades legislativas.
- Contratar serviços de documentação do acervo do Legislativo.
- Adquirir materiais de construção e reforma.
- Instituir o plano de carreira dos servidores públicos da Câmara Municipal de Alto Paraíso.
- Criação do benefício de incentivo à educação dos servidores públicos da Câmara Municipal de Alto Paraíso.
- Desenvolver outras ações que contribuam para o cumprimento do programa.
- Adquirir Veículo.
- Construção e reforma do Edifício da Câmara Municipal.

<b>ÓRGÃO:</b>	GABINETE DO PREFEITO MUNICIPAL					
<b>PROGRAMA:</b>	GESTÃO ADMINISTRATIVA SUPERIOR					
<b>OBJETIVO:</b>	Melhorar e ampliar os serviços públicos municipais; praticar o princípio da transparência dos atos da administração, envolver a sociedade em decisões administrativas; melhorar e ampliar as ações planejadas e o controle dos atos da administração.					
<b>Natureza do Programa</b>	Apoio Administrativo					
<b>INDICADORES DO PROGRAMA:</b>						
Descrição dos Indicadores			Situação atual		Situação Esperada ao Fim do PPA	
Inexistente			Inexistente		Inexistente	
<b>Descrição da Ação</b>	<b>Unid. Responsável</b>	<b>Tipo</b>	<b>Produto (Bem/Serviço)</b>	<b>Unidade Medida</b>	<b>Ano de PPA</b>	
<b>FUNÇÃO:</b>	04 - Administração				2012	
<b>SUBFUNÇÃO:</b>	122 - Administração Geral					
<b>Manutenção dos Serviços da Controladoria Interna</b>	Controladoria Interna	A	Manutenção	Unidade	GLOBAL	161.000,00
<b>FUNÇÃO:</b>	04 - Administração					
<b>SUBFUNÇÃO:</b>	122 - Administração Geral					
<b>Manutenção das Atividades do Gabinete do Prefeito</b>	Assessoria de Gabinete	A	Manutenção	Unidade	GLOBAL	317.500,00

**Detalhamento da Ação:**

02 Manutenção dos serviços do gabinete do prefeito, através de contrato de despesas fixas, despesas de manutenção e de contratação de recursos humanos capacitados na área, objetivando as ações contínuas;

03 Aquisição de equipamentos e material permanente;

04 Desenvolver outras ações que contribuam para o cumprimento do programa

FUNÇÃO:	04 - Administração			
SUBFUNÇÃO:	122 - Administração Geral			
Manutenção dos Serviços de Consultoria Jurídica	Consultoria Jurídica	A	Manutenção	Unidade
				Meta Física Valor da Meta
				GLOBAL
				1372,000
FUNÇÃO:	04 - Administração			
SUBFUNÇÃO:	122 - Administração Geral			
Manutenção dos Serviços de Assessoria Jurídica	Assessoria Jurídica	A	Manutenção	Unidade
				Meta Física Valor da Meta
				GLOBAL
				762,000

ORGÃO: SECRETARIA GERAL DE ADMINISTRAÇÃO

PROGRAMA: ADMINISTRAÇÃO GERAL

OBJETIVO: Gerenciamento da movimentação, frequência, remuneração e assentamento funcional dos servidores municipais; controle da lotação

Natureza do Programa: Apoio Administrativo

**INDICADORES DO PROGRAMA**

Descrição dos Indicadores

Situação atual		Situação Esperada ao fim do PPA	
Inexistente		Inexistente	
Descrição da Ação	Unid. Responsável	Tipo	Produto (Bem/Serviço)
			Unidade Medida
FUNÇÃO:	04 - Administração		
SUBFUNÇÃO:	122 - Administração Geral		
Manutenção do Gabinete do Secretário de Administração	Gabinete do Secretário	A	Apoio Administrativo
			Unidade
			Meta Física Valor da Meta
			GLOBAL
			822,000

FUNÇÃO: 04 - Administração

SUBFUNÇÃO: 128 - Formação de Recursos Humanos

Manutenção das Atividades de Recursos Humanos.	Divisão de Recursos Humanos	A	Gestão de Recursos Humanos	Unidade
				Meta Física Valor da Meta
				GLOBAL
				752,000

**Detalhamento da Ação:**

02 Manutenção dos serviços de atividade de recursos humanos, através de contrato de despesas fixas, despesas de manutenção e de contratação de recursos humanos capacitados na área, objetivando as ações contínuas;

03 Promover o treinamento e a capacitação profissional do quadro funcional da Administração Pública.

04 Aquisição de equipamentos e material permanente;

05 Desenvolver outras ações que contribuam para o cumprimento do programa

FUNÇÃO:	28 - Encargos Especiais			
SUBFUNÇÃO:	846 - Outros Encargos Especiais			
Contribuição para Formação do PASEP.	Divisão de Recursos Humanos	O	PASEP	Unidade
				Meta Física Valor da Meta
				GLOBAL
				1812,000
FUNÇÃO:	09 - Previdência Social			
SUBFUNÇÃO:	272 - Previdência do Regime Estatutário			
Aposentados e Pensionistas.	Divisão de Recursos Humanos	A	Gestão de Recursos Humanos	Unidade
				Meta Física Valor da Meta
				GLOBAL
				652,000

FUNÇÃO: 04 - Administração

SUBFUNÇÃO: 122 - Administração Geral

Manutenção da Divisão de Assistência Técnica e Administrativa	Divisão de Assistência Técnica e Administrativa	A	Apoio Administrativo	Unidade
				Meta Física Valor da Meta
				GLOBAL
				7092,000

**Detalhamento da Ação:**

02 Manutenção dos serviços de divisão de assistência técnica, administrativa e serviços gerais, através de contrato de despesas fixas, despesas de manutenção e de contratação de recursos humanos capacitados na área, objetivando as ações contínuas;

2

- Coordenação e divulgação dos atos oficiais do Município.
- Elaborar e executar campanhas em assuntos de utilidade pública de interesse da comunidade.
- Implementar o acesso à INTERNET.
- Desapropriar imóveis declarados de interesse social, necessarios à ampliação do patrimônio público e implantação de novos projetos.
- Administrar e manter as atividades referentes à locação de bens imóveis.
- Realizar concursos públicos para atender a Administração Municipal e desenvolver o plano de cargos e salários.
- Dar atendimento às atividades do Posto do DETRAN e da Junta de Serviço Militar.
- Aquisição de equipamentos e material permanente.
- Desenvolver outras ações que contribuam para o cumprimento do programa.

<b>FUNÇÃO:</b>	04 - Administração						
<b>SUBFUNÇÃO:</b>	122 - Administração Geral						
<b>Manutenção da Divisão de Material e Patrimônio.</b>	Divisão de Material e Patrimônio	A	Patrimônio	Unidade	Meta Física Valor da Meta	GLOBAL	32.500,00

- Detalhamento da Ação:**
- Manutenção dos serviços de material e patrimônio, através de custeio de despesas fixas, despesas de manutenção e contratação de recursos humanos capacitados na área, objetivando as ações contínuas.
  - Aquisição de equipamentos e material permanente.
  - Desenvolver outras ações que contribuam para o cumprimento do programa.

<b>FUNÇÃO:</b>	04 - Administração						
<b>SUBFUNÇÃO:</b>	122 - Administração Geral						
<b>Manutenção da Divisão de Compras e Licitações.</b>	Divisão de Compras e Licitações	A	Patrimônio	Unidade	Meta Física Valor da Meta	GLOBAL	89.000,00

- Detalhamento da Ação:**
- Manutenção dos serviços de compras e licitações, através de custeio de despesas fixas, despesas de manutenção e de contratação de recursos humanos capacitados na área, objetivando as ações contínuas.
  - Aquisição de equipamentos e material permanente.
  - Desenvolver outras ações que contribuam para o cumprimento do programa.

<b>FUNÇÃO:</b>	04 - Administração						
<b>SUBFUNÇÃO:</b>	122 - Administração Geral						
<b>Manutenção da Divisão de Serviços Gerais</b>	Divisão de Serviços Gerais	A	Serviços	Unidade	Meta Física Valor da Meta	GLOBAL	151.000,00

**ÓRGÃO:** SECRETARIA DE FAZENDA E PLANEJAMENTO  
**PROGRAMA:** PLANEJAMENTO GOVERNAMENTAL  
**OBJETIVO:** Desenvolver atividades de natureza orçamentária, financeira e patrimonial, visando o equilíbrio das contas do Município.  
**Natureza do Programa:** Apoio Administrativo

**INDICADORES DO PROGRAMA:**

Descrição dos Indicadores		Situação atual		Situação Esperada ao fim do PPA		
Inexistente		Inexistente		Inexistente		
<b>FUNÇÃO:</b>	04 - Administração	<b>Unid. Responsável</b>	<b>Tipo</b>	<b>Produto (Bem/Serviço)</b>	<b>Unidade</b>	
<b>SUBFUNÇÃO:</b>	121 - Planejamento e Orçamento					
<b>Manutenção do Gabinete do Secretário de Fazenda e Planejamento</b>	Gabinete do Secretário	A	Apoio Administrativo	Unidade	Meta Física Valor da Meta	
					GLOBAL	74.855,50

<b>FUNÇÃO:</b>	04 - Administração						
<b>SUBFUNÇÃO:</b>	124 - Controle Interno						
<b>Manutenção da Divisão de Finanças, Orçamento e Contabilidade.</b>	Divisão de Finanças, Orçamento e Contabilidade.	A	Apoio Administrativo	Unidade	Meta Física Valor da Meta	GLOBAL	431.279,50

**Detalhamento da Ação:**

- Acompanhar a execução e o cumprimento das metas definidas no Plano Plurianual, na Lei de Diretrizes Orçamentárias e Orçamento Anual.
- Manutenção dos serviços da divisão de finanças, orçamento e contabilidade, através de custeio de despesas fixas, despesas de manutenção e de contratação de recursos humanos capacitados na área, objetivando as ações contínuas.

*P*

0	Aquisição de equipamentos e material permanente:
0	Desenvolver outras ações que contribuam para o cumprimento do programa.

ORÇAO:	SECRETARIA DE FAZENDA E PLANEJAMENTO			
PROGRAMA:	ENCARGOS ESPECIAIS			
OBJETIVO:	Atender os dispêndios financeiros para a formação de reserva de contingência, amortização e encargos da dívida e pagamento de Natureza do Programa Apoio Administrativo			
<b>INDICADORES DO PROGRAMA:</b>				
Descrição dos Indicadores		Situação atual		Situação Esperada ao Fim do PPA
Inexistente		Inexistente		Inexistente
Descrição da Ação	Unid. Responsável	Tipo	Produto (Bem/Serviço)	Unidade Medida
FUNÇÃO:	28 - Encargos Especiais			2012
SUBFUNÇÃO:	843 - Serviços da Dívida Interna			
Amortização e Encargos da Dívida Contratada.	Divisão de Finanças, Orçamento e Contabilidade.	0	Amortização da Dívida	Contratos
				Meta Física Valor da Meta
				FUNDADA EM CONTR
				453.000,00

<b>Detalhamento da Ação:</b>				
0 Acompanhar a aplicação dos recursos de operações de crédito, comércio e termos de cooperação.				
0 Atender as despesas com amortização, juros e outros encargos incidentes sobre a dívida pública interna.				
0 Desenvolver outras ações que contribuam para o cumprimento do programa.				
FUNÇÃO:	99 - Reserva de Contingência			
SUBFUNÇÃO:	999 - Reserva de Contingência			
Reserva de Contingência.	Divisão de Finanças, Orçamento e Contabilidade.	0	Reserva	Unidade
				Meta Física Valor da Meta
				RESERVA
				73.220,50
FUNÇÃO:	28 - Encargos Especiais			
SUBFUNÇÃO:	061 - Ação Judicial			
Sentenças Judiciais.	Divisão de Finanças, Orçamento e Contabilidade.	0	Reserva	Unidade
				Meta Física Valor da Meta
				GLOBAL
				36.000,00
<b>Detalhamento da Ação:</b>				
0 Custear despesas decorrentes de sentenças judiciais.				

ORÇAO:	SECRETARIA DE FAZENDA E PLANEJAMENTO			
PROGRAMA:	GESTÃO DE RECEITAS E FISCALIZAÇÃO			
OBJETIVO:	Arrecadar tributos de competência do Município, controlar a arrecadação, garantir as fontes de financiamento dos serviços de Natureza do Programa Apoio Administrativo			
<b>INDICADORES DO PROGRAMA:</b>				
Descrição dos Indicadores		Situação atual		Situação Esperada ao Fim do PPA
Inexistente		Inexistente		Inexistente
Descrição da Ação	Unid. Responsável	Tipo	Produto (Bem/Serviço)	Unidade Medida
FUNÇÃO:	04 - Administração			Ano de 2012
SUBFUNÇÃO:	139 - Administração de Receitas			
Manutenção da Divisão de Arrecadação	Divisão de Arrecadação	A	Arrecadação	Unidade
				Meta Física Valor da Meta
				GLOBAL
				127.000,00
<b>Detalhamento da Ação:</b>				
0 Manutenção dos serviços de divisão de arrecadação, através de custeio de despesas fixas, despesas de manutenção e de contratação de recursos humanos capacitados na área, obedecendo as ações contínuas.				
0 Coordenar o cumprimento da legislação tributária, organizativa e financeira.				
0 Estimular o planejamento governamental na área econômico-financeira, através do desenvolvimento de estudos e projetos.				
0 Criar mecanismos de fiscalização, através de atualização, readequação e informatização do sistema de arrecadação.				
0 Promover o recadastramento predial e territorial.				
0 Atualização de plantas e valores.				
0 Aquisição de equipamentos e material permanente.				

8

Desenvolver outras ações que contribuam para o cumprimento do programa					
<b>FUNÇÃO:</b>	04 - Administração				
<b>SUBFUNÇÃO:</b>	129 - Administração de Receitas				
Manutenção da Divisão de Fiscalização	Divisão de Fiscalização	A	Fiscalização	Unidade	Meta Física Valor da Meta
					GLOBAL
					188.500,00
<b>Detalhamento da Ação:</b>					
Manutenção dos serviços de divisão de fiscalização, através de custeio de despesas fixas, despesas de manutenção e de contratação de recursos humanos capacitados na área, objetivando as ações contínuas.					
Aquisição de equipamentos e material permanente.					
Desenvolver outras ações que contribuam para o cumprimento do programa.					

**ORGÃO:** SECRETARIA DE EDUCAÇÃO, CULTURA, ESPORTE E TURISMO

**PROGRAMA:** CRIANÇA NA ESCOLA

**OBJETIVO:** Assegurar a igualdade nas condições de acesso, permanência e êxito do aluno matriculado no Ensino Fundamental.

**Natureza do Programa:** Finalístico

**INDICADORES DO PROGRAMA:**

Descrição dos Indicadores		Situação atual		Situação Esperada ao Fim do PPA	
Taxa de Conclusão do Ensino Fundamental		84%	92%		
Índice de Desenvolvimento da Educação Básica		40%	65%		
Distorção Idade / Série no Ensino Fundamental		26%	10%		
Descrição da Ação	Unid. Responsável	Tipo	Produto (Bem/Serviço)	Unidade Medida	Ano de TDO
<b>FUNÇÃO:</b>	12 - Educação				2012
<b>SUBFUNÇÃO:</b>	361 - Ensino Fundamental				
Manutenção do Gabinete do Secretário de Educação	Gabinete do Secretário	A	Apoio Administrativo	Pessoas	Meta Física Valor da Meta
					465
					35.200,00

**FUNÇÃO:** 12 - Educação

**SUBFUNÇÃO:** 361 - Ensino Fundamental

Manutenção da Divisão de Educação

Divisão de Educação

A

Ensino Fundamental

Chargas

Meta Física Valor da Meta

465

727.000,00

- Detalhamento da Ação:**
- Manutenção dos serviços do ensino fundamental, através de custeio de despesas fixas, despesas de manutenção e de contratação de recursos humanos capacitados na área, objetivando as ações contínuas.
  - Promover a distribuição da merenda escolar.
  - Aquisição de carteiras para Escola P de Mano e Porto Figueira.
  - Distribuição de Livros Didáticos.
  - Desenvolvimento de atividades curriculares do Ensino Fundamental.
  - Desenvolver o treinamento de professores e servidores da rede municipal de ensino, através de cursos e encontros periódicos.
  - Distribuição de material escolar, bolsas e uniformes.
  - Adquirir, produzir e reproduzir materiais didático-pedagógicos, visando dar apoio ao processo de ensino.
  - Realizar pesquisas e projetos na área de alfabetização visando à melhoria do desempenho da aprendizagem do aluno.
  - Implementar programa de acompanhamento da saúde física e mental dos alunos da rede pública, em parceria com órgãos governamentais e não-governamentais.
  - Celebrar convênios e parcerias com organismos públicos, privados e organizações não governamentais, para financiar projetos de apoio ao desenvolvimento escolar.
  - Aquisição de equipamentos e material permanente.
  - Desenvolver outras ações que contribuam para o cumprimento do programa.

**FUNÇÃO:** 12 - Educação

**SUBFUNÇÃO:** 306 - Alimentação e Nutrição

Manutenção do Programa Nacional de Alimentação Escolar - PNAE

Divisão de Educação

A

Alunos

Chargas

Meta Física Valor da Meta

490

18.000,00

**FUNÇÃO:** 12 - Educação

SUBFUNÇÃO: 361 - Ensino Fundamental									
Manutenção do Programa Salário Educação	Divisão de Educação	A	Alunos	Chargas	Meta Física Valor da Meta	446			95.500,00
FUNÇÃO: 12 - Educação									
SUBFUNÇÃO: 361 - Ensino Fundamental									
Manutenção do Programa Estadual de Transporte Escolar - PETE	Divisão de Educação	A	Alunos	Chargas	Meta Física Valor da Meta	570			61.000,00
FUNÇÃO: 12 - Educação									
SUBFUNÇÃO: 361 - Ensino Fundamental									
Manutenção do Ensino Fundamental - FUNDEB 60%	Divisão de Educação	A	Fundeb	Pessoas	Meta Física Valor da Meta	55			840.000,00
Detalhamento da Ação:									
<input type="checkbox"/> Manutenção dos serviços do ensino fundamental - FUNDEB 60%, através de despesas de manutenção e de contratação de recursos humanos capacitados na área, objetivando as ações contínuas.									
FUNÇÃO: 12 - Educação									
SUBFUNÇÃO: 361 - Ensino Fundamental									
Manutenção do Ensino Fundamental - FUNDEB 40%	Divisão de Educação	A	Fundeb	Pessoas	Meta Física Valor da Meta	27			115.500,00
Detalhamento da Ação:									
<input type="checkbox"/> Manutenção dos serviços do ensino fundamental - FUNDEB 40%, através de despesas de manutenção e de contratação de recursos humanos capacitados na área, objetivando as ações contínuas.									
<input type="checkbox"/> Aquisição de equipamentos e material permanente.									
<input type="checkbox"/> Desenvolver outras ações que contribuam para o cumprimento do programa.									
FUNÇÃO: 12 - Educação									
SUBFUNÇÃO: 361 - Ensino Fundamental									
Manutenção do Transporte Escolar	Divisão de Educação	A	Transporte Escolar	Chargas	Meta Física Valor da Meta	471			746.125,00
Detalhamento da Ação:									
<input type="checkbox"/> Manutenção dos serviços do transporte escolar, através de despesas de manutenção e de contratação de recursos humanos capacitados na área, objetivando as ações contínuas.									
<input type="checkbox"/> Desenvolver outras ações que contribuam para o cumprimento do programa.									
FUNÇÃO: 12 - Educação									
SUBFUNÇÃO: 361 - Ensino Superior									
Manutenção do Transporte Escolar do Ensino Superior	Divisão de Educação	A	Transporte Escolar	Pessoas	Meta Física Valor da Meta	62			135.000,00
Detalhamento da Ação:									
<input type="checkbox"/> Manutenção dos serviços do transporte escolar do ensino superior, através de despesas de manutenção e de contratação de recursos humanos capacitados na área, objetivando as ações contínuas.									
<input type="checkbox"/> Desenvolver outras ações que contribuam para o cumprimento do programa.									
FUNÇÃO: 12 - Educação									
SUBFUNÇÃO: 361 - Ensino Fundamental									
Aquisição de Micro Ônibus - Operação de Crédito - Banco do Brasil	Divisão de Educação	P	Transporte Escolar	Pessoas	Meta Física Valor da Meta	471			420.000,00
FUNÇÃO: 08 - Assistência Social									
SUBFUNÇÃO: 243 - Assistência à Criança e ao Adolescente									
Programa a Cargo do Fundo Municipal dos Direitos da Criança e do Adolescente	Divisão de Educação	A	Apoio à Criança e o Adolescente	Pessoas	Meta Física Valor da Meta	465			1.500,00



ORÇÃO: SECRE...  
 PROGRAMA: MAN...  
 OBJETIVO: Capacit...  
 Natureza do Programa: Finalis...

ÁREA DE EDUCAÇÃO, CULTURA, ESPORTE E TURISMO  
 EDUCAÇÃO E REVITALIZAÇÃO DA EDUCAÇÃO INFANTIL  
 a criança de 4 a 6 anos para iniciar o processo pedagógico, proporcionando-lhe a oportunidade de participar de atividade que

**INDICADORES DO PROGRAM**

Descrição dos Ind		Situação atual		Situação Esperada ao fim do PPA	
Taxa de Frequenc	Escolar				
Chanças Matriculadas na	educação Infantil				
Descrição da Ação	Responsável	Tipo	Produto (Ben/Serviço)	Unidade Medida	<b>Ano da LDO</b>
FUNÇÃO:	12 - Educ				2012
SUBFUNÇÃO:	365 - Ed				
Programa Nacional de Alimentação da Criança em Creche - PNAC.		A	Chanças Atendidas	Chanças	180
				Física Valor da Meta	10.000,00

FUNÇÃO:	12 - Educ				
SUBFUNÇÃO:	365 - Ed				
Manutenção do Centro de Educação Infantil		A	Chanças Atendidas	Chanças	248
				Física Valor da Meta	399.100,00

**Detalhamento da Ação:**

- Manutenção dos serviços de manutenção dos
- Prestar atendimento às necessidades da popu
- Aquisição de equipamentos e material perman
- Desenvolver outras ações que contribuam para

FUNÇÃO:	12 - Educ				
SUBFUNÇÃO:	365 - Ed				
Manutenção da Educação Infantil.		A	Alunos	Chanças	248
				Física Valor da Meta	4.700,00

**Detalhamento da Ação:**

- Manutenção dos serviços de manutenção da E
- Aquisição de equipamentos e material perman
- Desenvolver outras ações que contribuam para

FUNÇÃO:	12 - Educ				
SUBFUNÇÃO:	365 - Ed				
Construção da Super Creche - Governo Federal		P	Alunos	Chanças	248
				Física Valor da Meta	5.000,00

**ÁREA DE EDUCAÇÃO CULTURA, ESPORTE E TURISMO**

PROGRAMA: SECRE...  
 OBJETIVO: EDUC...  
 Natureza do Programa: Propo...

**INDICADORES DO PROGRAM**

Descrição dos Ind		Situação atual		Situação Esperada ao fim do PPA	
Redução da Taxa de A	Redução da Taxa de E				
Descrição da Ação	Un	Responsável	Tipo	Produto (Ben/Serviço)	Unidade Medida
FUNÇÃO:	12 - Educ				
SUBFUNÇÃO:	366 - Ed				
Manutenção da Educação de Jovens e Adultos - EJA.			A	Jovens e Adultos	Pessoas
					Física Valor da Meta

**Detalhamento da Ação:**

- Manutenção dos serviços de manutenção da e
- Aquisição de equipamentos e material perman

*[Handwritten mark]*

Desenvolver outras ações que contribuam para o cumprimento do programa.

ORÇAO: SECRETARIA DE EDUCAÇÃO, CULTURA, ESPORTE E TURISMO  
 PROGRAMA: APOIO AO ENSINO ESPECIAL  
 OBJETIVO: Proporcionar o acesso e permanência do aluno portador de deficiência ao ensino.  
 Natureza do Programa Finalístico

INDICADORES DO PROGRAMA		Situação atual	Situação Esperada ao fim do PPA
Descrição dos Indicadores			
Redução da Taxa de Analfabetismo		16%	5%
Redução da Taxa de Evasão Escolar		5%	2%
Descrição da Ação	Unid. Responsável	Tipo	Produto (Ben/Serviço)
FUNÇÃO: 12 - Educação			
SUBFUNÇÃO: 367 - Educação Especial			
Transferência de Recursos Financeiros a APAE Municipal.	Divisão de Educação	A	Subvenção Social
			Pessoas
			Meta Física Valor da Meta
			44
			60.000,00

Detalhamento da Ação:

- Dar atendimento consistente à criança portadora de deficiência.
- Implementar uma política de Educação Especial, integrando as pessoas portadoras de necessidades educacionais especiais ao processo de ensino-aprendizagem.
- Reparar recursos financeiros, avaliar, monitorar e acompanhar as prestações de conta.
- Desenvolver outras ações que contribuam para o cumprimento do programa.

ORÇAO: SECRETARIA DE EDUCAÇÃO, CULTURA, ESPORTE E TURISMO  
 PROGRAMA: APOIO A CULTURA

OBJETIVO: Promover ações voltadas as atividades artístico-culturais, através de eventos de desenvolvimento de potencialidades do ser humano,  
 Natureza do Programa Finalístico

INDICADORES DO PROGRAMA		Situação atual	Situação Esperada ao fim do PPA
Descrição dos Indicadores			
Ampliação do Acervo da Biblioteca Pública		70%	85%
Incentivo aos Alunos as Atividades Culturais		75%	90%
Descrição da Ação	Unid. Responsável	Tipo	Produto (Ben/Serviço)
FUNÇÃO: 08 - Assistência Social			
SUBFUNÇÃO: 243 - Assistência à Criança e o Adolescente			
Programa a Cargo do Fundo Municipal dos Direitos da Criança e do Adolescente.	Divisão de Cultura	A	Apoio à Criança e o Adolescente
			Pessoas
			Meta Física Valor da Meta
			45
			1.000,00

Detalhamento da Ação:

- Manutenção dos serviços de manutenção da divisão de cultura, através de custeio de despesas fixas, despesas de manutenção e de contratação de recursos humanos capacitados na área, objetivando as ações contínuas.
- Definir e realizar Calendário Oficial de eventos esportivos e artístico-culturais.
- Promover atividades relacionadas a projetos artístico-culturais, valorizando a cultura e incentivando os artistas locais.
- Dar continuidade à realização de feiras do livro.
- Incentivar e apoiar a realização da Prova de Lago.
- Adquirir livros para atualização da biblioteca da Escola Municipal 9 de Maio.
- Criar / Manter a biblioteca municipal.
- Aquisição de equipamentos e material permanente.
- Desenvolver outras ações que contribuam para o cumprimento do programa.

FUNÇÃO: 13 - Cultura		Situação atual	Situação Esperada ao fim do PPA
SUBFUNÇÃO: 392 - Difusão Cultural			
Manutenção da Divisão de Cultura	Divisão de Cultura	A	Apoio a Cultura
			Pessoas
			Meta Física Valor da Meta
			45
			43.500,00

ORGÃO: SECRETARIA DE EDUCAÇÃO, CULTURA, ESPORTE E TURISMO

PROGRAMA: ESPORTE E LAZER

OBJETIVO: Garantir e ampliar o acesso ao esporte recreativo e ao lazer.

Natureza do Programa Finalístico

**INDICADORES DO PROGRAMA**

Descrição dos Indicadores		Situação atual		Situação Esperada ao fim do PPA	
Participação nos Campeonatos da Região		60%		75%	
Elaboração de Campeonatos Esportivos entre os Alunos		50%		65%	
Estimular a População para a Prática do Esporte		10%		25%	
Descrição da Ação	Unid. Responsável	Tipo	Produto (Bem/Serviço)	Unidade Medida	
FUNÇÃO:	08 - Assistência Social				
SUBFUNÇÃO:	243 - Assistência à Criança e o Adolescente				
Programa a Cargo do Fundo Municipal dos Direitos da Criança e do Adolescente:	Divisão de Esportes	A	Apoio à Criança e o Adolescente	Pessoas	Meta Física Valor da Meta 480 1.000,00

FUNÇÃO:		SUBFUNÇÃO:		Mantenedora da Divisão de Esportes		Mantenedora da Divisão de Esportes	
17 - Desporto e Lazer		812 - Desporto Comunitário		A		Apoio Administrativo	
				Pessoas		Meta Física Valor da Meta 280 64.500,00	

**Detalhamento da Ação:**

- ☐ Manutenção dos serviços de manutenção da divisão de esportes, através de custeio de despesas fixas, despesas de manutenção e de contratação de recursos humanos capacitados na área, observando as ações contínuas.
- ☐ Dar continuidade à prática do esporte através de Escolas Esportivas.
- ☐ Validar parcerias com entidades públicas e privadas para a realização de eventos esportivos.
- ☐ Aquisição de equipamentos e material permanente.
- ☐ Desenvolver outras ações que contribuam para o cumprimento do programa.

FUNÇÃO:		SUBFUNÇÃO:		Condição do Ginásio de Esportes	
17 - Desporto e Lazer		812 - Desporto Comunitário		P	
				Infra - Estrutura	
				Pessoas	
				Meta Física Valor da Meta 280 250.450,00	

ORGÃO: SECRETARIA DE EDUCAÇÃO, CULTURA, ESPORTE E TURISMO

PROGRAMA: APOIO AO DESENVOLVIMENTO DO TURISMO

OBJETIVO: Promover ações que visem o desenvolvimento do turismo, visando a gerando de emprego e renda e o bem estar social.

Natureza do Programa Finalístico

**INDICADORES DO PROGRAMA**

Descrição dos Indicadores		Situação atual		Situação Esperada ao fim do PPA	
Desenvolvimento Sustentável por Meio do Turismo		10%		20%	
Divulgação do Turismo Municipal		5%		30%	
Descrição da Ação	Unid. Responsável	Tipo	Produto (Bem/Serviço)	Unidade Medida	
FUNÇÃO:	13 - Cultura				
SUBFUNÇÃO:	392 - Difusão Cultural				
Mantenedora da Divisão de Turismo	Divisão de Turismo	A	Apoio Administrativo	Pessoas	Meta Física Valor da Meta 3252 34.000,00

**Detalhamento da Ação:**

- ☐ Manutenção dos serviços de divisão de turismo, através de custeio de despesas fixas, despesas de manutenção e de contratação de recursos humanos capacitados na área, observando as ações contínuas.
- ☐ Realização de cursos de atualização e formação voltados para o turismo.
- ☐ Estimular o aproveitamento dos recursos naturais e culturais que integram o patrimônio turístico visando a sua valorização e preservação.
- ☐ Realização de eventos, convenções, e atividades incentivando o turismo rural, ecológico e de lazer.
- ☐ Apoio às empresas ligadas ao turismo para trabalharem em nosso município através de comitês de cooperação com IBAMA e SEMA.
- ☐ Realização de feiras de peças à venda.
- ☐ Promover a festa carnavalesca no Bairro Porto Figueira.
- ☐ Organizar o calendário de eventos do Município.
- ☐ Manutenção do Conselho Municipal de Turismo e do Fundo Municipal do Turismo.
- ☐ Aquisição de equipamentos e material permanente.

*P*

Desenvolver outras ações que contribuam para o cumprimento do programa.

PROGRAMA: SECRETARIA DE SAÚDE

OBJETIVO: SAÚDE É VIDA

Natureza do Programa: Promover o acesso da população aos serviços ambulatoriais, emergenciais e hospitalares, visando o controle e a prevenção de doenças, Finalístico

**INDICADORES DO PROGRAMA:**

Descrição dos Indicadores	Situação atual	Situação Esperada ao Fim do PPA				
Cobertura do Preventivo do Côlo Uterino	0,25%	0,35%				
Taxa de Mortalidade por Câncer	30%	15%				
Redução da Quantidade de Consultas Per Capita	3,20%	2,80%				
Descrição da Ação	Unid. Responsável	Tipo	Produto (Bem/Serviço)	Unidade Médica	Meta	Ano de PPA
						2012

FUNÇÃO: 10 - Saúde  
SUBFUNÇÃO: 302 - Assistência Hospitalar e Ambulatorial

Mantenção do Gabinete do Secretário de Saúde

FUNÇÃO: 10 - Saúde  
SUBFUNÇÃO: 301 - Atenção Básica

Mantenção do Bloco de Atenção Básica - SUS

Meta Física	Meta Física Valor da Meta	Meta Física Valor da Meta
3252	3252	294.000,00

**Detalhamento da Ação:**

- Manutenção dos serviços do gabinete do secretário, através de custeio de despesas fixas, despesas de manutenção e de contratação de recursos humanos capacitados na área, objetivando as ações contínuas.
- Aquisição de equipamentos e material permanente.
- Desenvolver outras ações que contribuam para o cumprimento do programa.

FUNÇÃO: 10 - Saúde  
SUBFUNÇÃO: 302 - Assistência Hospitalar e Ambulatorial

Participação no Conselho Intermunicipal de Saúde - CISA

Meta Física	Meta Física Valor da Meta	Meta Física Valor da Meta
1200	1200	175.000,00

**Detalhamento da Ação:**

- Mantenção dos serviços de manutenção do Conselho Municipal de Saúde - CISA, através de custeio de despesas fixas, despesas de manutenção, objetivando as ações contínuas.

FUNÇÃO: 10 - Saúde  
SUBFUNÇÃO: 301 - Atenção Básica

Mantenção do Bloco de Atenção Básica - SUS

Meta Física	Meta Física Valor da Meta	Meta Física Valor da Meta
3252	3252	294.000,00

**Detalhamento da Ação:**

- Mantenção dos serviços do programa a cargo do Bloco de Atenção Básica, através de custeio de despesas fixas, despesas de manutenção e de contratação de recursos humanos capacitados na área, objetivando as ações contínuas.
- Ações de manutenção do Programa de Agentes Comunitários de Saúde - PACS.

<input type="checkbox"/> Ações de manutenção do Programa Saúde da Família - PSF:									
<input type="checkbox"/> Desenvolver outras ações que contribuam para o cumprimento do programa.									
<input type="checkbox"/> Aquisição de equipamentos e material permanente.									
<b>FUNÇÃO:</b> 10 - Saúde									
<b>SUBFUNÇÃO:</b> 301 - Atenção Básica									
Programa de Apoio a Mulher e a Criança									
Fundo Municipal de Saúde		A		Pessoas		Pessoas		Meta Física Valor da Meta 1821 101.000,00	
<b>FUNÇÃO:</b> 10 - Saúde									
<b>SUBFUNÇÃO:</b> 302 - Assistência Hospitalar e Ambulatorial									
Manutenção do Bloco de Média e Alta Complexidade Ambulatorial e Hospitalar - SUS									
Fundo Municipal de Saúde		A		Pessoas		Pessoas		Meta Física Valor da Meta 1500 31.000,00	
<b>FUNÇÃO:</b> 10 - Saúde									
<b>SUBFUNÇÃO:</b> 304 - Vigilância Sanitária									
Manutenção do Bloco de Vigilância em Saúde - SUS									
Fundo Municipal de Saúde		A		Pessoas		Pessoas		Meta Física Valor da Meta 3252 27.000,00	
<b>Detalhamento da Ação:</b>									
<input type="checkbox"/> Manutenção das serviços das atividades de combate às doenças epidemiológicas, gerenciamento de risco, vigilância sanitária e demais ações estruturantes, através do custeio de despesas (taxa, despesas de manutenção de recursos humanos capacitados na área, objetivando as ações contínuas.									
<input type="checkbox"/> Aquisição de equipamentos e material permanente.									
<input type="checkbox"/> Desenvolver outras ações que contribuam para o cumprimento do programa.									
<b>FUNÇÃO:</b> 10 - Saúde									
<b>SUBFUNÇÃO:</b> 301 - Atenção Básica									
Manutenção do Bloco de Assistência Farmacêutica - SUS									
Fundo Municipal de Saúde		A		Pessoas		Pessoas		Meta Física Valor da Meta 3252 30.000,00	
<b>FUNÇÃO:</b> 10 - Saúde									
<b>SUBFUNÇÃO:</b> 301 - Atenção Básica									
Aquisição de Medicamentos - Através de Consórcio									
Fundo Municipal de Saúde		A		Pessoas		Pessoas		Meta Física Valor da Meta 3252 28.000,00	
<b>FUNÇÃO:</b> 08 - Assistência Social									
<b>SUBFUNÇÃO:</b> 243 - Assistência a Criança e o Adolescente									
Programa a Cargo do Fundo Municipal dos Direitos da Criança e do Adolescente.									
Fundo Municipal de Saúde		A		Apoio à Criança e o Adolescente		Pessoas		Meta Física Valor da Meta 249 1.000,00	
<b>ORGÃO:</b> SECRETARIA DE OBRAS, URBANISMO E SERVIÇOS PÚBLICOS									
<b>PROGRAMA:</b> PLANEJAMENTO URBANO E SERVIÇOS DE UTILIDADE PÚBLICA									
<b>OBJETIVO:</b> Realizar ações que visem à execução de serviços urbanos, buscando ofertar à população melhor qualidade de vida.									
<b>Natureza do Programa:</b> Finalístico									
<b>INDICADOR DE RESULTADO:</b>									
Descrição dos Indicadores					Situação atual		Situação Esperada ao Fim do PPA		
Ampliação da Rede de Drenagem					52%		62%		
Ampliação do Sistema de Iluminação Pública					80%		90%		
Descrição da Ação		Und. Responsável	Tipo	Produto (Bem/Serviço)	Unidade Medida				
<b>FUNÇÃO:</b> 15 - Urbanismo									
<b>SUBFUNÇÃO:</b> 451 - Infra - Estrutura Urbana									
Manutenção do Gabinete do Secretário de Obras e Serviços Públicos.									
Gabinete do Secretário		A		Gabinete		Global		Meta Física Valor da Meta 1 45.000,00	
<b>FUNÇÃO:</b> 15 - Urbanismo									
<b>SUBFUNÇÃO:</b> 451 - Infra - Estrutura Urbana									
Manutenção da Divisão de									
Divisão de Obras e Urbanismo		A		Obras e Urbanismo		Unidade		Meta Física 962	

Obras e Urbanismo					Valor da Meta	1.301.500,00
-------------------	--	--	--	--	---------------	--------------

**Detalhamento da Ação:**

0 Manutenção dos serviços de obras e urbanismo, através de custos de despesas fixas, despesas de manutenção e de contratação de recursos humanos capacitados na área, objetivando as ações contínuas.

0 Desenvolver atividades de urbanização das avenidas, revitalização, remanejamento e paisagem:

0 Coleta de lixo domiciliar e limpeza pública:

0 Conservação de praças, parques e jardins:

0 Manutenção do Cemitério Municipal:

0 Manutenção das atividades de apoio administrativo:

0 Aquisição de equipamentos e material permanente:

0 Desenvolver outras ações que contribuam para o cumprimento do programa:

FUNÇÃO:	10 - Saúde					
---------	------------	--	--	--	--	--

SUBFUNÇÃO:	452 - Serviços Urbanos					
------------	------------------------	--	--	--	--	--

CONVENIO - Aquisição de Caminhão Coletor e Compactador de Lixo	Divisão de Obras e Urbanismo	P	Serviços Públicos	Unidade	Meta Física	1
					Valor da Meta	15.000,00

FUNÇÃO:	15 - Urbanismo					
---------	----------------	--	--	--	--	--

SUBFUNÇÃO:	451 - Infra - Estrutura Urbana					
------------	--------------------------------	--	--	--	--	--

Construção de Pórticos - Contrato de Repasse 0312638-93/2009 - Ministério do Turismo	Divisão de Obras e Urbanismo	P	Obras e Urbanismo	Unidade	Meta Física	2
					Valor da Meta	99.500,00

FUNÇÃO:	15 - Urbanismo					
---------	----------------	--	--	--	--	--

SUBFUNÇÃO:	451 - Infra - Estrutura Urbana					
------------	--------------------------------	--	--	--	--	--

Construção de Passarela Pluvial Contrato de Repasse 0312258-07/2009	Divisão de Obras e Urbanismo	P	Obras e Urbanismo	Unidade	Meta Física	1
					Valor da Meta	195.000,00

FUNÇÃO:	15 - Urbanismo					
---------	----------------	--	--	--	--	--

SUBFUNÇÃO:	452 - Serviços Urbanos					
------------	------------------------	--	--	--	--	--

Implantação do Plano Diretor	Divisão de Obras e Urbanismo	P	Obras e Urbanismo	Unidade	Meta Física	1
					Valor da Meta	12.500,00

FUNÇÃO:	15 - Urbanismo					
---------	----------------	--	--	--	--	--

SUBFUNÇÃO:	452 - Serviços Urbanos					
------------	------------------------	--	--	--	--	--

Manutenção da Divisão de Serviços Públicos	Divisão de Serviços Públicos	A	Serviços Públicos	Unidade	Meta Física	962
					Valor da Meta	244.000,00

**Detalhamento da Ação:**

0 Manutenção dos serviços de manutenção da divisão de serviços públicos, através de custos de despesas fixas, despesas de manutenção e de contratação de recursos humanos capacitados na área, objetivando as ações contínuas.

0 Aquisição de equipamentos e material permanente:

0 Desenvolver outras ações que contribuam para o cumprimento do programa:

FUNÇÃO:	15 - Urbanismo					
---------	----------------	--	--	--	--	--

SUBFUNÇÃO:	452 - Serviços Urbanos					
------------	------------------------	--	--	--	--	--

Reformas do Cemitério Municipal	Divisão de Serviços Públicos	P	Reformas do Cemitério	Unidade	Meta Física	1
					Valor da Meta	7.000,00

FUNÇÃO:	15 - Urbanismo					
---------	----------------	--	--	--	--	--

SUBFUNÇÃO:	452 - Serviços Urbanos					
------------	------------------------	--	--	--	--	--

Manutenção dos Serviços de Iluminação Pública (COSIP)	Divisão de Serviços Públicos	A	Iluminação Pública	Unidade	Meta Física	465
					Valor da Meta	122.000,00

**Detalhamento da Ação:**

0 Manutenção dos serviços de iluminação pública, através de custos de despesas fixas, despesas de manutenção, objetivando as ações contínuas.

ÓRGÃO: SECRETARIA DE OBRAS, URBANISMO E SERVIÇOS PÚBLICOS  
 PROGRAMA: MANUTENÇÃO E CONSERVAÇÃO DA MALHA VIÁRIA  
 OBJETIVO: Permitir a escolha da produção a qualquer tempo.

Natureza do Programa Finalístico

**INDICADORES DO PROGRAMA:**

Descrição dos Indicadores		Situação atual		Situação Esperada ao Fim do PPA	
Ampliação das Vias Urbanas		35%		47%	
Ampliação das Estradas Vicinais		29%		35%	
<b>Ação de IDO</b>					
Descrição da Ação		Unid. Responsável	Tipo	Produto (Bem/Serviço)	Unidade Medida
FUNÇÃO: 26 - Transporte					
SUBFUNÇÃO: 782 - Transporte Rodoviário					
Manutenção dos Serviços Rodoviários		Divisão de Serviços Rodoviários	A	Serviços Rodoviários	Unidade Medida
					Meta Física Valor da Meta
					2012 962 586.500,00

**Detalhamento da Ação:**

- ☐ Manutenção dos serviços de serviços rodoviários, através de custeio de despesas fixas, despesas de manutenção e de contratação de recursos humanos capacitados na área, objetivando as ações contínuas;
- ☐ Aquisição de equipamentos e material permanente;
- ☐ Desenvolver outras ações que contribuam para o cumprimento do programa.

FUNÇÃO: 26 - Transporte					
SUBFUNÇÃO: 782 - Transporte Rodoviário					
Manutenção da Contribuição para Intervenção do Domínio Econômico - CIDE:		Divisão de Serviços Rodoviários	A	Infra-Estrutura	Unidade Medida
					Meta Física Valor da Meta
					2012 18 30.500,00
FUNÇÃO: 26 - Transporte					
SUBFUNÇÃO: 782 - Transporte Rodoviário					
Manutenção e Conservação de Prédios Municipais - Recursos dos Royalties:		Divisão de Serviços Rodoviários	A	Infra-Estrutura	Unidade Medida
					Meta Física Valor da Meta
					2012 18 57.000,00

ÓRGÃO: SECRETARIA DE AGRICULTURA, ABASTECIMENTO, INDÚSTRIA E COMÉRCIO  
 PROGRAMA: PROMOÇÃO E EXTENSÃO RURAL

OBJETIVO: Realização de ações que promovam o desenvolvimento da agropecuária do Município, visando evitar o êxodo rural.

Natureza do Programa Finalístico

**INDICADORES DO PROGRAMA:**

Descrição dos Indicadores		Situação atual		Situação Esperada ao Fim do PPA	
Taxa de Evasão Rural		10%		5%	
Desenvolver a Mecanização Agrícola		70%		90%	
FUNÇÃO: 20 - Agricultura					
SUBFUNÇÃO: 606 - Extensão Rural					
Manutenção do Gabinete do Secretário de Agricultura		Gabinete do Secretário	A	Pessoas	Unidade Medida
					Meta Física Valor da Meta
					2012 3252 41.500,00

FUNÇÃO: 20 - Agricultura					
SUBFUNÇÃO: 606 - Extensão Rural					
Manutenção da Divisão de Fomento Agropecuario e Abastecimento		Divisão de Fomento Agropecuario e Abastecimento	A	Pessoas	Unidade Medida
					Meta Física Valor da Meta
					2012 281 311.000,00

**Detalhamento da Ação:**

- ☐ Manutenção dos serviços de fomento agropecuario e abastecimento, através de custeio de despesas fixas, despesas de manutenção e de contratação de recursos humanos capacitados na área, objetivando as ações contínuas;
- ☐ Realizar preparo de terras e oferecer sementes para o micro e pequeno produtor rural, enquadrados no programa de arrendamento de terras, por equidivisão produto;
- ☐ Promover cursos de assistência técnica para os produtores rurais do Município;
- ☐ Dar atendimento consistente ao produtor rural, com vistas à geração de empregos e incremento da arrecadação tributária do Município;
- ☐ Realizar preparo de terras e conservação do solo a preços subsidiados, nos termos da legislação específica;
- ☐ Dar atendimento técnico ao micro e pequeno produtor rural, tendo em vista o desenvolvimento da agropecuária no Município;
- ☐ Efetuar a distribuição de crédito a preços subsidiados ao micro e pequeno produtor rural;
- ☐ Criar junto à Secretaria de Agricultura um espaço para o agricultor com equipamentos de informáticas e acesso à internet para buscar junto à tecnologia informações e apoio à agricultura.

2

<input type="checkbox"/>	Distribuição de estervo orgânico e sabão químico com preços subsidiados, nos termos de projeto específico.						
<input type="checkbox"/>	Obter apoio financeiro para a implantação das culturas de frutas climatizadas a região.						
<input type="checkbox"/>	Promover visitas de agricultores em áreas de pesquisa de campo.						
<input type="checkbox"/>	Adotar medidas para assegurar emprego ao trabalhador rural.						
<input type="checkbox"/>	Doar mudas de café, prioritariamente aos pequenos produtores rurais.						
<input type="checkbox"/>	Promover pesquisas com órgãos federais e estaduais ligadas à agricultura e reforma agrária, visando o assessoramento de trabalhadores rurais.						
<input type="checkbox"/>	Aquisição de equipamentos e material permanente.						
<input type="checkbox"/>	Desenvolver outras ações que contribuam para o cumprimento do programa.						
<b>FUNÇÃO:</b> 20 - Agricultura							
<b>SUBFUNÇÃO:</b> 606 - Extensão Rural							
Convênio com a Emater/PR.	Divisão de Fomento Agropecuário e Abastecimento.	A	Convênio	Unidade	Meta Física Valor da Meta	281	22.000,00
<b>Detalhamento da Ação:</b>							
<input type="checkbox"/>	Fornecer orientações técnicas da Profissional habilitada e também elaborar projetos de cunho através de convênio com a EMATER.						
<input type="checkbox"/>	Desenvolver outras ações que contribuam para o cumprimento do programa.						
<b>FUNÇÃO:</b> 20 - Agricultura							
<b>SUBFUNÇÃO:</b> 606 - Extensão Rural							
Aquisição de Partilha Mecanizada - Contrato de Repasse 0298571-9Z/2009	Divisão de Fomento Agropecuário e Abastecimento.	P	Convênio	Unidade	Meta Física Valor da Meta	1	100.000,00

<b>ORÇAO:</b>	SECRETARIA DE AGRICULTURA, ABASTECIMENTO, INDUSTRIA E COMERCIO						
<b>PROGRAMA:</b>	APOIO A INDUSTRIA E COMERCIO						
<b>OBJETIVO:</b>	Promover o desenvolvimento econômico e tecnológico do Município, contribuindo para a geração de emprego e renda nos setores						
<b>Natureza do Programa</b>	Finalístico						
<b>INDICADORES DO PROGRAMA</b>							
Descrição dos Indicadores		Situação atual			Situação Esperada ao Fim do PPA		
Incentivar a Realização de Cursos Profissionalizantes		15%			40%		
Redução da Taxa de Desemprego		30%			10%		
<b>Descrição da Ação</b>	<b>Unid. Responsável</b>	<b>Tipo</b>	<b>Produto (Ben/Serviço)</b>	<b>Unidade Medida</b>			
<b>FUNÇÃO:</b>	22 - Indústria						
<b>SUBFUNÇÃO:</b>	661 - Promoção Industrial						
Manutenção da Divisão de Indústria e Comércio	Divisão de Indústria e Comércio	A	Apoio a Indústria e Comércio	Unidade	Meta Física Valor da Meta	67	99.000,00
<b>Detalhamento da Ação:</b>							
<input type="checkbox"/>	Manutenção dos serviços de indústria e comércio, através de custeio de despesas fixas, despesas de manutenção e de contratação de recursos humanos capacitados na área, objetivando as ações contínuas.						
<input type="checkbox"/>	Formalizar convênios de cooperação nas áreas de tecnologia, de promoção econômica e gestão empresarial e profissionalização da mão-de-obra, através de instituições públicas e privadas.						
<input type="checkbox"/>	Apoiar a comunidade empresarial, visando o desenvolvimento econômico e tecnológico, promovendo a expansão industrial e comercial do Município.						
<input type="checkbox"/>	Promover e apoiar o desenvolvimento do artesanato no Município.						
<input type="checkbox"/>	Divulgar o Município, através dos meios de comunicações adequados, incentivando e ajudando empresas a se instalarem no Município.						
<input type="checkbox"/>	Promover a expansão e a diversificação dos setores industrial, comercial e de serviços.						
<input type="checkbox"/>	Disponibilizar recursos para investimento na agrovila do Município a geração de empregos e rendas.						
<input type="checkbox"/>	Incentivar e investir na diversificação da agricultura e agroindústria, e criar no município espaço próprio para comercialização dos produtos.						
<input type="checkbox"/>	Dar continuidade ao Programa de Incentivo agrícola para melhoria do gado leiteiro.						
<input type="checkbox"/>	Aquisição de equipamentos e material permanente.						
<input type="checkbox"/>	Desenvolver outras ações que contribuam para o cumprimento do programa.						
<b>ORÇAO:</b>	SECRETARIA DE MEIO AMBIENTE E ECOLOGIA E SANEAMENTO						





**PROGRAMA: PRESERVAÇÃO DOS RECURSOS NATURAIS E RENOVÁVEIS**

**OBJETIVO:** Promover ações de preservação ambiental do Município, de forma integrada e compartilhada com a população, promovendo a

Natureza do Programa Finalístico

**INDICADORES DO PROGRAMA:**

**Descrição dos Indicadores**

Ampliação de Matas Ciliares

Unid. Responsável: Tipo

Produto (Item/Serviço)

Medida

Situação atual

Situação Esperada ao fim do PPA

80%

10%

50%

Ano do IDO

2012

313

49.500,00

181.500,00

313

181.500,00

181.500,00

181.500,00

181.500,00

181.500,00

181.500,00

181.500,00

181.500,00

181.500,00

181.500,00

181.500,00

181.500,00

181.500,00

181.500,00

181.500,00

181.500,00

181.500,00

181.500,00

181.500,00

181.500,00

181.500,00

181.500,00

181.500,00

181.500,00

181.500,00

181.500,00

181.500,00

181.500,00

181.500,00

181.500,00

181.500,00

181.500,00

181.500,00

181.500,00

181.500,00

181.500,00

181.500,00

181.500,00

181.500,00

181.500,00

181.500,00

181.500,00

181.500,00

181.500,00

181.500,00

181.500,00

181.500,00

181.500,00

181.500,00

181.500,00

181.500,00

181.500,00

181.500,00

181.500,00

181.500,00

181.500,00

181.500,00

**FUNÇÃO:** 18 - Gestão Ambiental

**SUBFUNÇÃO:** 541 - Preservação e Conservação Ambiental

**Manutenção da Divisão de Fiscalização Ambiental:** Divisão de Fiscalização Ambiental

**Detalhamento da Ação:** Manutenção dos serviços de fiscalização ambiental, através de custeio de despesas fixas, despesas de manutenção e de contratação de recursos humanos capacitados na área, objetivando as ações contínuas.

Oferecer cursos para os fiscais municipais de meio ambiente, habilitando-os para o trabalho.

Aquisição de equipamentos e material permanente.

Desenvolver outras ações que contribuam para o cumprimento do programa.

**FUNÇÃO:** 18 - Gestão Ambiental

**SUBFUNÇÃO:** 541 - Preservação e Conservação Ambiental

**Manutenção da Divisão de Fiscalização Ambiental:** Divisão de Fiscalização Ambiental

**Detalhamento da Ação:** Manutenção dos serviços de fiscalização ambiental, através de custeio de despesas fixas, despesas de manutenção e de contratação de recursos humanos capacitados na área, objetivando as ações contínuas.

Oferecer cursos para os fiscais municipais de meio ambiente, habilitando-os para o trabalho.

Aquisição de equipamentos e material permanente.

Desenvolver outras ações que contribuam para o cumprimento do programa.

**FUNÇÃO:** 18 - Gestão Ambiental

**SUBFUNÇÃO:** 541 - Preservação e Conservação Ambiental

**Manutenção da Divisão de Fiscalização Ambiental:** Divisão de Fiscalização Ambiental

**Detalhamento da Ação:** Manutenção dos serviços de fiscalização ambiental, através de custeio de despesas fixas, despesas de manutenção e de contratação de recursos humanos capacitados na área, objetivando as ações contínuas.

Oferecer cursos para os fiscais municipais de meio ambiente, habilitando-os para o trabalho.

Aquisição de equipamentos e material permanente.

Desenvolver outras ações que contribuam para o cumprimento do programa.

**FUNÇÃO:** 18 - Gestão Ambiental

**SUBFUNÇÃO:** 541 - Preservação e Conservação Ambiental

**Manutenção da Divisão de Fiscalização Ambiental:** Divisão de Fiscalização Ambiental

**Detalhamento da Ação:** Manutenção dos serviços de fiscalização ambiental, através de custeio de despesas fixas, despesas de manutenção e de contratação de recursos humanos capacitados na área, objetivando as ações contínuas.

Oferecer cursos para os fiscais municipais de meio ambiente, habilitando-os para o trabalho.

Aquisição de equipamentos e material permanente.

Desenvolver outras ações que contribuam para o cumprimento do programa.

**FUNÇÃO:** 18 - Gestão Ambiental

**SUBFUNÇÃO:** 541 - Preservação e Conservação Ambiental

**Manutenção da Divisão de Fiscalização Ambiental:** Divisão de Fiscalização Ambiental

**Detalhamento da Ação:** Manutenção dos serviços de fiscalização ambiental, através de custeio de despesas fixas, despesas de manutenção e de contratação de recursos humanos capacitados na área, objetivando as ações contínuas.

Oferecer cursos para os fiscais municipais de meio ambiente, habilitando-os para o trabalho.

Aquisição de equipamentos e material permanente.

Desenvolver outras ações que contribuam para o cumprimento do programa.

**FUNÇÃO:** 18 - Gestão Ambiental

**SUBFUNÇÃO:** 541 - Preservação e Conservação Ambiental

**Manutenção da Divisão de Fiscalização Ambiental:** Divisão de Fiscalização Ambiental

**Detalhamento da Ação:** Manutenção dos serviços de fiscalização ambiental, através de custeio de despesas fixas, despesas de manutenção e de contratação de recursos humanos capacitados na área, objetivando as ações contínuas.

Oferecer cursos para os fiscais municipais de meio ambiente, habilitando-os para o trabalho.

Aquisição de equipamentos e material permanente.

Desenvolver outras ações que contribuam para o cumprimento do programa.

<input type="checkbox"/> Incentivar e apoiar a criação de RPPN - Reserva Particular do Patrimônio Natural, para preservação de matas particulares para aumentar nossa Reserva Ecológica através do Programa Municipal próprio;							
<input type="checkbox"/> Promover eventos ecológicos com crianças, adultos da Escola Municipal e Colégio Estadual para criar consciência ecológica para serem agentes defensores das causas ecológicas;							
<input type="checkbox"/> Apoiar a realização de monumentos, eventos, conferências, associações, organizações não governamentais, entidades que trabalhem em prol do meio ambiente e sua segurança;							
<input type="checkbox"/> Fomentar convênios com Órgãos Estaduais e Federais para captação de recursos para proteção de nossas águas, nascentes e rios em nosso município;							
<input type="checkbox"/> Dar muita de ênfase nas áreas destinadas ao reflorestamento de áreas de matas ciliares;							
<input type="checkbox"/> Dar repiques e sementes para construção de cercas destinadas à proteção de matas ciliares;							
<input type="checkbox"/> Aquisição de equipamentos e material permanente;							
<input type="checkbox"/> Desenvolver outras ações que contribuam para o cumprimento do programa.							
<b>Detalhamento da Ação:</b>							
FUNÇÃO:	17 - Saneamento						
SUBFUNÇÃO:	512 - Saneamento Básico Urbano						
Manutenção da Divisão de Saneamento:	Divisão de Saneamento	A	Saneamento Básico	Metros Lineares	Meta Física Valor da Meta	903	2.500,00
<b>Detalhamento da Ação:</b>							
<input type="checkbox"/> Manutenção dos serviços de saneamento, através de custeio de despesas fixas, despesas de manutenção e de contratação de recursos humanos capacitados na área, obtendo as ações contínuas;							
<input type="checkbox"/> Aquisição de equipamentos e material permanente;							
<input type="checkbox"/> Desenvolver outras ações que contribuam para o cumprimento do programa.							

ÓRGÃO:	SECRETARIA MUNICIPAL DE PROMOÇÃO SOCIAL							
PROGRAMA:	ASSISTÊNCIA SOCIAL							
OBJETIVO:	Implementar ações que visem à manutenção do plano de assistência social.							
Natureza do Programa	Finalístico							
<b>INDICADORES DO PROGRAMA</b>								
Descrição dos Indicadores		Situação atual			Situação Esperada ao Fim do PPA			
Famílias Beneficiadas por Programas Sociais		68%			75%			
Ampliação do Atendimento a Criança e Adolescente		10%			15%			
Apoio Assistencial à Famílias Carentes		65%			70%			
Descrição da Ação		Unid. Responsável	Tipo	Produto (Bem/Serviço)	Unidade Médida			
FUNÇÃO:	08 - Assistência Social							
SUBFUNÇÃO:	244 - Assistência Comunitária							
Manutenção do Gabinete do Secretário de Promoção Social	Cabinete do Secretário		A	Relações Sociais	Pessoas	Meta Física Valor da Meta	890	42.500,00
<b>FUNÇÃO:</b>								
08 - Assistência Social								
<b>SUBFUNÇÃO:</b>								
244 - Assistência Comunitária								
Manutenção da Divisão de Assistência Social	Divisão de Assistência Social		A	Assuntos Comunitários	Pessoas	Meta Física Valor da Meta	970	320.000,00
<b>FUNÇÃO:</b>								
08 - Assistência Social								
<b>SUBFUNÇÃO:</b>								
244 - Assistência Comunitária								
Manutenção da Divisão de Assuntos Comunitários	Divisão de Assuntos Comunitários		A	Assuntos Comunitários	Pessoas	Meta Física Valor da Meta	890	3.000,00
<b>Detalhamento da Ação:</b>								
<input type="checkbox"/> Manutenção dos serviços de divisão de assuntos comunitários, através de custeio de despesas fixas, despesas de manutenção e de contratação de recursos humanos capacitados na área, obtendo as ações contínuas;								
<input type="checkbox"/> Aquisição de equipamentos e material permanente;								
<input type="checkbox"/> Desenvolver outras ações que contribuam para o cumprimento do programa.								
FUNÇÃO:	08 - Assistência Social							
SUBFUNÇÃO:	244 - Assistência Comunitária							
Programa a Cargo do Provocar Municipal:	Fundo Municipal de Assistência Social	A	Promoção Humana	Famílias	Meta Física Valor da Meta	80	100.000,00	
<b>Detalhamento da Ação:</b>								
<input type="checkbox"/> Reparar os recursos financeiros, avaliar, monitorar e acompanhar as prestações de conta.								

FUNÇÃO:		08 - Assistência Social							
SUBFUNÇÃO:		244 - Assistência Comunitária							
Manutenção da Divisão de Promoção Humana.		Divisão de Promoção Humana		P		Promoção Humana		Famílias Meta Física Valor da Meta	
								90 3.000,00	
<b>Detalhamento da Ação:</b>									
<input type="checkbox"/> Manutenção dos serviços de divisão de promoção humana, através de custeio de despesas fixas, despesas de manutenção e de contratação de recursos humanos capacitados na área, obedecendo as ações contínuas.									
<input type="checkbox"/> Recuperação de residências de famílias comprovadamente carentes em situação de risco pessoal e social, em parceria com a comunidade.									
<input type="checkbox"/> Aquisição de equipamentos e material permanente.									
<input type="checkbox"/> Desenvolver outras ações que contribuam para o cumprimento do programa.									
FUNÇÃO:		08 - Assistência Social							
SUBFUNÇÃO:		244 - Assistência Comunitária							
Programa a Cargo do Fundo Municipal de Assistência Social		Fundo Municipal de Assistência Social		A		Assistência Social		Pessoas Meta Física Valor da Meta	
								970 182.500,00	
<b>Detalhamento da Ação:</b>									
<input type="checkbox"/> Manutenção dos serviços do Fundo Municipal de Assistência Social, através de custeio de despesas fixas, despesas de manutenção, obedecendo as ações contínuas.									
<input type="checkbox"/> Implantar e Escalar a Política de Atendimento ao Idoso através de ações voltadas para a Melhor Idade, promovendo eventos, garantido Tempo Ocupacional e maior qualidade de vida para os idosos do Município.									
<input type="checkbox"/> Implementar e apoiar as atividades desenvolvidas através do centro de atendimento ao trabalhador.									
<input type="checkbox"/> Desenvolver outras ações que contribuam para o cumprimento do programa.									
<input type="checkbox"/> Realizar a manutenção do Centro de Referência de Assistência Social - CRAS, garantido equipe técnica de acordo com a NOB, RH.									
<input type="checkbox"/> Proporcionar bolsa família para famílias carentes que tenham filios na escola.									
<input type="checkbox"/> Aquisição de equipamentos e material permanente.									
FUNÇÃO:		08 - Assistência Social							
SUBFUNÇÃO:		244 - Assistência Comunitária							
Programa Bolsa Família - IGD		Fundo Municipal de Assistência Social		A		Assistência Social		Pessoas Meta Física Valor da Meta	
								950 12.000,00	
<b>Detalhamento da Ação:</b>									
<input type="checkbox"/> Manutenção dos serviços do PETI, através de custeio das despesas de manutenção, obedecendo as ações contínuas.									
<input type="checkbox"/> Aquisição de equipamentos e material permanente.									
<input type="checkbox"/> Desenvolver outras ações que contribuam para o cumprimento do programa.									
FUNÇÃO:		08 - Assistência Social							
SUBFUNÇÃO:		243 - Assistência à Criança e o Adolescente							
Programa a Cargo do Fundo Municipal dos Direitos da Criança e do Adolescente.		Fundo Municipal de Assistência Social		A		Apoio à Criança e o Adolescente		Crianças Meta Física Valor da Meta	
								180 90.420,00	
<b>Detalhamento da Ação:</b>									
<input type="checkbox"/> Manutenção dos serviços do PETI, através de custeio das despesas de manutenção, obedecendo as ações contínuas.									
<input type="checkbox"/> Aquisição de equipamentos e material permanente.									
<input type="checkbox"/> Desenvolver outras ações que contribuam para o cumprimento do programa.									
FUNÇÃO:		15 - Urbanismo							
SUBFUNÇÃO:		451 - Infra - Estrutura Urbana							
Construção do Cras - Contrato de Repasse 0307640-3/72009 - FNAS		Fundo Municipal de Assistência Social		P		Assistência Social		Pessoas Meta Física Valor da Meta	
								180 52.000,00	
FUNÇÃO:		08 - Assistência Social							
SUBFUNÇÃO:		243 - Assistência à Criança e o Adolescente							
Programa a Cargo do Fundo Municipal dos Direitos da Criança e do Adolescente.		Fundo Municipal dos Direitos da Criança e do Adolescente.		A		Fundo Municipal		Pessoas Meta Física Valor da Meta	
								820 58.090,00	
<b>Detalhamento da Ação:</b>									
<input type="checkbox"/> Manutenção dos serviços do Fundo Municipal dos Direitos da Criança e do Adolescente, através de custeio das despesas fixas, despesas de manutenção e de contratação de recursos humanos capacitados na área, obedecendo as ações contínuas.									

*[Handwritten signature]*

- Dar continuidade ao programa de atendimento às crianças e adolescentes, em situação de risco pessoal e social, visando sua integração na família e na sociedade;
- Implantar e executar cursos profissionalizantes e capacitação para geração de emprego e renda ao adolescente e ao jovem adulto, visando sua promoção humana;
- Dirigir o Estado da Criança e do Adolescente na escola e comunidade de forma geral;
- Apoiar as ações e dar incentivos à comunidade Organizadas e Pastoras da Criança, dos Jovens, dos Idosos, da Família, da Saúde, para melhor atender nossa comunidade;
- Desenvolver outras ações que contribuam para o cumprimento do programa;
- Aquisição de equipamentos e material permanente.

ANO BASE 2012  
 RECEITA ESTIMADA 15.876.050,00  
 DISTRIBUIÇÕES 15.876.050,00  
 DIFERENÇA

*f*

**PREFEITURA MUNICIPAL DE ALTO PARAÍSO**  
Estado do Paraná

**LEI Nº 229/2011**

**Tabela 1 - DEMONSTRATIVO DOS RISCOS FISCAIS E PROVIDÊNCIAS**

MUNICIPIO DE ALTO PARAÍSO  
LEI DE DIRETRIZES ORÇAMENTÁRIAS  
ANEXO DE RISCOS FISCAIS  
**DEMONSTRATIVO DE RISCOS FISCAIS E PROVIDÊNCIAS**  
2012

ARF (LRF, art 4º, § 3º)

R\$ 1,00

PASSIVOS CONTINGENTES		PROVIDÊNCIAS	
Descrição	Valor	Descrição	Valor
Demandas Judiciais			
Dívidas em Processo de Reconhecimento			
Avais e Garantias Concedidas			
Assunção de Passivos			
Assistências Diversas:	R\$ 20.000,00	Abertura de créditos adicionais a partir do cancelamento de despesas discricionárias.	R\$ 20.000,00
Epidemias e outras situações de calamidades	R\$ 20.000,00	Abertura de créditos adicionais a partir do cancelamento de despesas discricionárias.	R\$ 20.000,00
Outros Passivos Contingentes			
<b>SUBTOTAL</b>	<b>R\$ 20.000,00</b>	<b>SUBTOTAL</b>	<b>R\$ 20.000,00</b>

DEMAIS RISCOS FISCAIS PASSIVOS		PROVIDÊNCIAS	
Descrição	Valor	Descrição	Valor
Frustração de Arrecadação			
Restituição de Tributos a Maior			
Discrepância de Projeções:	R\$ 12.580,00	Abertura de créditos adicionais a partir da Reserva de Contingência.	R\$ 12.580,00
Aumento do Salário Mínimo Federal que possa gerar impacto nas despesas com pessoal.	R\$ 12.580,00	Abertura de créditos adicionais a partir da Reserva de Contingência.	R\$ 12.580,00
Outros Riscos Fiscais			
<b>SUBTOTAL</b>	<b>R\$ 12.580,00</b>	<b>SUBTOTAL</b>	<b>R\$ 12.580,00</b>
<b>TOTAL</b>	<b>R\$ 32.580,00</b>	<b>TOTAL</b>	<b>R\$ 32.580,00</b>

FONTE: Departamento de Contabilidade

*P*

**PREFEITURA MUNICIPAL DE ALTO PARAISO**  
**Estado do Paraná**

**LEI Nº 2291/2011**

Tabela 2 - DEMONSTRATIVO I - METAS ANUAIS

MUNICIPIO DE ALTO PARAISO  
LEI DE DIRETRIZES ORÇAMENTÁRIAS  
ANEXO DE METAS FISCAIS  
METAS ANUAIS  
2012

AMF - Demonstrativo I (LRF, art. 4º, § 1º)

ESPECIFICAÇÃO	Valor Corrente (a)	2012		2013		2014			
		Valor Constante	% PIB (a / PIB) x 100	Valor Corrente (b)	Valor Constante	% PIB (b / PIB) x 100	Valor Corrente (c)	Valor Constante	% PIB (c / PIB) x 100
Receita Total (**)	15.876.050,00	15.192.392,34	6,535	15.355.390,00	14.061.326,15	6,019	16.058.800,00	14.072.224,12	5,995
Receitas Primárias (I)	14.983.600,00	14.338.373,21	6,167	15.197.390,00	13.916.641,48	5,957	15.892.500,00	13.926.496,49	5,933
Despesa Total (***)	15.876.050,00	15.192.392,34	6,535	15.355.390,00	14.061.326,15	6,019	16.058.800,00	14.072.224,12	5,995
Despesas Primárias (II)	15.349.829,50	14.688.832,06	6,318	16.040.571,83	14.688.764,80	6,288	16.762.397,56	14.688.782,18	6,258
Resultado Primário (III) = (I - II)	-366.229,50	-350.458,85	-0,151	-843.181,83	-772.123,32	-0,331	-869.897,56	-762.285,69	-0,325
Resultado Nominal	76.697,21	73.394,46	0,032	215,52	197,36	0,000	6.766,69	5.929,61	0,003
Dívida Pública Consolidada	1.452.956,58	1.390.389,07	0,598	1.373.479,85	1.257.730,88	0,538	1.298.350,50	1.137.736,27	0,485
Dívida Consolidada Líquida	676.612,51	647.476,08	0,278	496.828,03	454.958,22	0,195	343.594,72	301.089,87	0,128

R\$ 1,00

Fontes:

- \* Inflação IPCA Projetada para 2012: 4,5% divulgada pelo Banco Central no endereço eletrônico: <http://www.bcb.gov.br/pec/metas/TabelaMetasResultados.pdf>. Acessado em 22 de setembro de 2011.
- \* PIB do Paraná Projetado - Ano Base de 2010 no montante de R\$ 220.368 milhões divulgado pelo IPARDES no endereço eletrônico: [http://www.ipardes.gov.br/pdf/indic/tab\\_pib\\_01.pdf](http://www.ipardes.gov.br/pdf/indic/tab_pib_01.pdf). Acessado em 22 de setembro de 2011; acressido de 5% a.a. conforme tabela 04 dos Anexos de Metas Fiscais da Lei Estadual 16.889, disponível no endereço eletrônico: [http://www.sepi.pr.gov.br/arquivos/File/Arquivos%20PDF%20LDO%202012\\_LEI\\_16889.pdf](http://www.sepi.pr.gov.br/arquivos/File/Arquivos%20PDF%20LDO%202012_LEI_16889.pdf). Acessado em 22 de setembro de 2011.
- \* Departamento de Contabilidade do Município.
- \* Relatórios LRF - SIM-AM/TCE-PR / Ano / Base: 2010.
- (\*\*) Inclui receitas e despesas intraorçamentárias.

**BASE DE CALCULO - PROJECAO DO PIB**

INDICADOR	2010	2011 - 5%	2012 - 5%	2013 - 5%	2014 - 5%
Produto Interno Bruto - PIB	220.368.000,00	231.386.400,00	242.955.720,00	255.103.506,00	267.858.681,30

D

**PREFEITURA MUNICIPAL DE ALTO PARAÍSO**  
**Estado do Paraná**

**LEI Nº 229/2011**

**Tabela 3 - DEMONSTRATIVO II – AVALIAÇÃO DO CUMPRIMENTO DAS METAS FISCAIS DO EXERCÍCIO ANTERIOR**

MUNICIPIO DE ALTO PARAÍSO  
LEI DE DIRETRIZES ORÇAMENTÁRIAS  
ANEXO DE METAS FISCAIS  
AVALIAÇÃO DO CUMPRIMENTO DAS METAS FISCAIS DO EXERCÍCIO ANTERIOR  
2012

AMF - Demonstrativo II (LRF, art. 4º, §2º, inciso I)

R\$ 1,00

ESPECIFICAÇÃO	Metas Previstas em 2010 (a)	% PIB	Metas Realizadas em 2010 (b)	% PIB	Variação	
					Valor (c) = (b-a)	% (c/a) x 100
Receita Total	12.430.900,00	5,64	11.040.628,22	5,01	(1.390.271,78)	(11,18)
Receitas Primárias (I)	12.071.150,00	5,48	10.875.431,91	4,94	(1.195.718,09)	(9,91)
Despesa Total	12.430.900,00	5,64	10.243.089,79	4,65	(2.187.810,21)	(17,60)
Despesas Primárias (II)	11.380.740,00	5,16	9.897.148,74	4,49	(1.483.591,26)	(13,04)
Resultado Primário (III) = (I-II)	690.410,00	0,31	978.283,17	0,44	287.873,17	41,70
Resultado Nominal	10.595,76	0,005	(113.462,11)	(0,05)	(124.057,87)	(1.170,83)
Dívida Pública Consolidada	1.620.760,14	0,74	1.625.972,96	0,74	5.212,82	0,32
Dívida Consolidada Líquida	1.455.721,47	0,66	1.195.212,77	0,54	(260.508,70)	(17,90)

FONTE:

\* Departamento de Contabilidade

\* Relatórios SIM/AM - TCE/PR - 2010

\* PIB do Paraná Projetado - Ano Base de 2010 no montante de R\$ 220.368 milhões divulgado pelo IPARDES no endereço eletrônico:  
[http://www.ipardes.gov.br/pdf/indices/tab\\_pib\\_01.pdf](http://www.ipardes.gov.br/pdf/indices/tab_pib_01.pdf). Acessado em 22 de setembro de 2011.

P

**PREFEITURA MUNICIPAL DE ALTO PARAÍSO**  
**Estado do Paraná**  
**LEI Nº 229/2011**

**Tabela 4 - DEMONSTRATIVO III - METAS FISCAIS ATUAIS COMPARADAS COM AS FIXADAS NOS TRÊS EXERCÍCIOS ANTERIORES**

MUNICÍPIO DE ALTO PARAÍSO  
 LEI DE DIRETRIZES ORÇAMENTÁRIAS  
 ANEXO DE METAS FISCAIS  
**METAS FISCAIS ATUAIS COMPARADAS COM AS FIXADAS NOS TRÊS EXERCÍCIOS ANTERIORES**  
 2012

AMF - Demonstrativo III (LRF, art.4º, §2º, inciso II)

ESPECIFICAÇÃO	VALORES A PREÇOS CORRENTES										
	2009	2010	%	2011	%	2012	%	2013	%	2014	%
Receita Total (*)	10.898.846,00	12.430.900,00	14,06	12.422.755,00	-0,07	15.876.050,00	27,80	15.355.390,00	-3,28	16.058.800,00	4,58
Receitas Primárias (I)	10.609.346,00	12.071.150,00	13,78	12.182.755,00	0,92	14.983.600,00	22,99	15.197.390,00	1,43	15.892.500,00	4,57
Despesa Total (*)	10.898.846,00	12.430.900,00	14,06	12.422.755,00	-0,07	15.876.050,00	27,80	15.355.390,00	-3,28	16.058.800,00	4,58
Despesas Primárias (II)	9.963.946,00	11.380.740,00	14,22	11.281.307,38	-0,87	15.349.829,50	36,06	16.040.571,83	4,50	16.762.397,56	4,50
Resultado Primário (I - II)	645.400,00	690.410,00	6,97	901.447,62	30,57	-366.229,50	-140,63	-843.181,83	130,23	-869.897,56	3,17
Resultado Nominal	-5.100,00	10.595,76	-307,76	16.004,36	51,04	76.697,21	379,23	215,52	-99,72	6.766,69	3.039,73
Dívida Pública Consolidada	713.770,37	1.620.760,14	127,07	1.537.032,24	-5,17	1.452.956,58	-5,47	1.373.479,85	-5,47	1.298.350,50	-5,47
Dívida Consolidada Líquida	713.770,37	1.455.721,47	103,95	899.915,30	-38,18	676.612,51	-24,81	496.828,03	-26,57	343.594,72	-30,84

R\$ 1,00

ESPECIFICAÇÃO	VALORES A PREÇOS CONSTANTES										
	2009	2010	%	2011	%	2012	%	2013	%	2014	%
Receita Total (*)	9.847.524,31	11.895.598,09	20,80	12.422.755,00	4,43	15.192.392,34	22,29	14.061.326,15	-7,445	14.072.224,12	0,078
Receitas Primárias (I)	9.585.949,98	11.551.339,71	20,50	12.182.755,00	5,47	14.338.373,21	17,69	13.916.641,48	-2,941	13.926.496,49	0,071
Despesa Total (*)	9.847.524,31	11.895.598,09	20,80	12.422.755,00	4,43	15.192.392,34	22,29	14.061.326,15	-7,445	14.072.224,12	0,078
Despesas Primárias (II)	9.002.806,39	10.890.660,29	20,97	11.281.307,38	3,59	14.688.832,06	30,21	14.688.764,80	0,000	14.688.782,18	0,000
Resultado Primário (I - II)	583.143,59	660.679,43	13,30	901.447,62	36,44	-350.458,85	-138,88	-772.123,32	120,318	-762.285,69	-1,274
Resultado Nominal	(4.608,05)	10.139,48	-320,04	16.004,36	57,84	73.394,46	358,59	197,36	-99,731	5.929,61	2.904,528
Dívida Pública Consolidada	644.918,84	1.550.966,64	140,49	1.537.032,24	-0,90	1.390.389,07	-9,54	1.257.730,88	-9,541	1.137.736,27	-9,541
Dívida Consolidada Líquida	644.918,84	1.393.034,90	116,00	899.915,30	-35,40	647.476,08	-28,05	454.958,22	-29,734	301.089,87	-33,820

Fonte:

\* Relatórios SIM - AM / TCE - PR

\* Inflação IPCA Projetada para 2012: 4,5% divulgada pelo Banco Central no endereço eletrônico: <http://www.bcb.gov.br/Pec/metas/TabelaMetasResultados.pdf>. Acessado em 22 de setembro de 2011.

(\*) Inclui receitas e despesas intraorçamentárias

*P.*



**PREFEITURA MUNICIPAL DE ALTO PARAÍSO**  
**Estado do Paraná**

**LEI Nº 229/2011**

**Tabela 5 - DEMONSTRATIVO IV – EVOLUÇÃO DO PATRIMÔNIO LÍQUIDO**

MUNICIPIO DE ALTO PARAISO  
LEI DE DIRETRIZES ORÇAMENTÁRIAS  
ANEXO DE METAS FISCAIS  
**EVOLUÇÃO DO PATRIMÔNIO LÍQUIDO**  
2012

AMF - Demonstrativo IV (LRF, art.4º, §2º, inciso III)

R\$ 1,00

PATRIMÔNIO LÍQUIDO	2010	%	2009	%	2008	%
Patrimônio/Capital	4.084.690,03	100,00	3.642.138,08	100,00	3.821.452,84	100,00
Reservas	0,00	0,00	0,00	0,00	0,00	0,00
Resultado Acumulado (*)	0,00	0,00	0,00	0,00	0,00	0,00
<b>TOTAL</b>	<b>4.084.690,03</b>	<b>100,00</b>	<b>3.642.138,08</b>	<b>100,00</b>	<b>3.821.452,84</b>	<b>100,00</b>

REGIME PREVIDENCIÁRIO						
PATRIMÔNIO LÍQUIDO	2010	%	2009	%	2008	%
Patrimônio/Capital	0,00	0,00	0,00	0,00	0,00	0,00
Reservas	0,00	0,00	0,00	0,00	0,00	0,00
Resultado Acumulado (*)	0,00	0,00	0,00	0,00	0,00	0,00
<b>TOTAL</b>	<b>0,00</b>	<b>0,00</b>	<b>0,00</b>	<b>0,00</b>	<b>0,00</b>	<b>0,00</b>

FONTE:

\* Relatórios SIM - AM / TCE - PR.

(\*) Os valores informados nesta linha correspondem ao resultado apurado no exercício.

/

**PREFEITURA MUNICIPAL DE ALTO PARAÍSO**  
**Estado do Paraná**

**LEI Nº 229/2011**

**Tabela 6 - DEMONSTRATIVO V – ORIGEM E APLICAÇÃO DOS RECURSOS OBTIDOS COM A ALIENAÇÃO DE ATIVOS**

MUNICÍPIO DE ALTO PARAÍSO  
LEI DE DIRETRIZES ORÇAMENTÁRIAS  
ANEXO DE METAS FISCAIS  
ORIGEM E APLICAÇÃO DOS RECURSOS OBTIDOS COM A ALIENAÇÃO DE ATIVOS  
2012

AMF - Demonstrativo V (LRF, art.4º, §2º, inciso III)

R\$ 1,00

<b>RECEITAS REALIZADAS</b>	2010 (a)	2009 (b)	2008 (c)
<b>RECEITAS DE CAPITAL - ALIENAÇÃO DE ATIVOS (I)</b>	73.800,00	0,00	0,00
Alienação de Bens Móveis	73.800,00	0,00	0,00
Alienação de Bens Imóveis	0,00	0,00	0,00

<b>DESPESAS EXECUTADAS</b>	2010 (d)	2009 (e)	2008 (f)
<b>APLICAÇÃO DOS RECURSOS DA ALIENAÇÃO DE ATIVOS (II)</b>	0,00	0,00	0,00
<b>DESPESAS DE CAPITAL</b>	0,00	0,00	0,00
Investimentos	0,00	0,00	0,00
Inversões Financeiras	0,00	0,00	0,00
Amortização da Dívida	0,00	0,00	0,00
<b>DESPESAS CORRENTES DOS REGIMES DE PREVIDÊNCIA</b>	0,00	0,00	0,00
Regime Geral de Previdência Social	0,00	0,00	0,00
Regime Próprio de Previdência dos Servidores	0,00	0,00	0,00

<b>SALDO FINANCEIRO</b>	2010 (g) = ((Ia - IId) + IIIf)	2009 (h) = ((Ib - IIf) + IIIi)	2008 (i) = (Ic - IIIf)
<b>VALOR (III)</b>	73.800,00	0,00	0,00

FONTE: Departamento de Contabilidade

P

**PREFEITURA MUNICIPAL DE ALTO PARAÍSO**  
**Estado do Paraná**

**LEI Nº 229/2011**

Demonstrativo do Resultado Primário

MUNICÍPIO DE ALTO PARAÍSO  
METAS FISCAIS - RESULTADO PRIMÁRIO  
LEI DE DIRETRIZES ORÇAMENTÁRIAS  
ANEXO DE METAS FISCAIS - RESULTADO PRIMÁRIO  
2012

RECEITAS PRIMÁRIAS	EXERCÍCIOS					
	2009	2010	2011	2012	2013	2014
RECEITAS CORRENTES	11.380.005,56	13.170.934,97	14.765.970,00	17.546.100,00	18.347.750,00	19.187.200,00
RECEITAS PRIMÁRIAS CORRENTES (I)	9.507.984,28	10.875.431,91	12.277.755,00	14.533.600,00	15.197.390,00	15.892.500,00
Receitas Tributárias	365.215,52	342.930,97	459.725,00	800.000,00	837.000,00	875.600,00
Receitas de Contribuições	74.037,91	92.113,62	95.000,00	95.000,00	99.500,00	104.000,00
Receita Patrimonial Líquida						
Receita Patrimonial	78.703,07	71.796,31	105.000,00	150.500,00	158.000,00	166.300,00
(-) Aplicações Financeiras	78.703,07	71.796,31	105.000,00	150.500,00	158.000,00	166.300,00
Transferências Correntes	8.921.719,61	10.213.508,13	13.874.265,00	16.029.000,00	16.753.000,00	17.512.000,00
Demais Receitas Correntes	147.011,24	226.879,19	231.980,00	471.600,00	500.250,00	529.300,00
RECEITAS DE CAPITAL (II)	129.193,78	93.400,00	40.000,00	1.191.950,00	-	-
ações de Crédito (III)	53.078,96	19.600,00	-	681.950,00	-	-
Amortização de Empréstimos (IV)						
Alienação de Bens (V)		73.800,00	40.000,00	60.000,00	-	-
Transferências de Capital	76.114,82			450.000,00		
Outras Receitas de Capital						
RECEITAS PRIMÁRIAS DE CAPITAL (VI) = (II - III - IV - V)	76.114,82	-	-	450.000,00	-	-
RECEITA PRIMÁRIA TOTAL (VII) = (I + VI)	9.584.099,10	10.875.431,91	12.277.755,00	14.983.600,00	15.197.390,00	15.892.500,00

DESPESAS PRIMÁRIAS	EXERCÍCIOS					
	2009	2010	2011	2012*	2013*	2014*
DESPESAS CORRENTES (VIII)	8.762.029,25	9.740.055,18	11.547.221,00	13.883.689,50	14.508.455,53	15.161.336,03
Pessoal e Encargos Sociais	5.071.049,92	5.443.003,30	6.340.685,27	7.762.737,00	8.112.060,17	8.477.102,87
Juros e Encargos da Dívida (IX)	45.609,38	40.455,85	45.000,00	38.000,00	39.710,00	41.496,95
Outras Despesas Correntes	3.645.369,95	4.256.596,03	5.161.535,73	6.082.952,50	6.356.685,36	6.642.736,20
DESPESAS PRIMÁRIAS CORRENTES (X) = (VIII - IX)	8.716.419,87	9.699.599,33	11.502.221,00	13.845.689,50	14.468.745,53	15.119.839,08
DESPESAS DE CAPITAL (XI)	294.243,99	503.034,61	815.485,22	1.919.140,00	2.005.501,30	2.095.748,86
Investimentos	108.672,78	197.549,41	518.534,00	1.504.140,00	1.571.826,30	1.642.558,48
Inversões Financeiras	-	-	-	-	-	-
Amortização da Dívida (XIV)	185.571,21	305.485,20	296.951,22	415.000,00	433.675,00	453.190,38
DESPESAS PRIMÁRIAS DE CAPITAL (XV) = (XI - XII - XIII - XIV)	108.672,78	197.549,41	518.534,00	1.504.140,00	1.571.826,30	1.642.558,48
RESERVA DE CONTINGÊNCIA (XVI)						
RESERVA DO RPPS (XVII)						
DESPESA PRIMÁRIA TOTAL (XVIII) = (X + XV + XVI + XVII)	8.825.092,65	9.897.148,74	12.020.755,00	15.349.829,50	16.040.571,83	16.762.397,56
RESULTADO PRIMÁRIO (XIX) = (VII - XVIII)	759.006,45	978.283,17	257.000,00	(366.229,50)	(843.181,83)	(869.897,56)

\* Para a projeção das despesas correntes dos anos 2013 e 2014 foi utilizado a inflação projetada do índice do IPCA de 2012 divulgado pelo Banco Central do Brasil, tendo como base o exercício de 2011.

\* Para a projeção das despesas de capital dos anos 2013 e 2014 foi utilizado a inflação projetada do índice do IPCA de 2012 divulgado pelo Banco Central do Brasil, tendo como base o exercício de 2010.

**PREFEITURA MUNICIPAL DE ALTO PARAÍSO**  
**Estado do Paraná**

**LEI Nº 229/2011**

Demonstrativo do Resultado Nominal

**MUNICIPIO DE ALTO PARAISO**  
**META FISCAL - RESULTADO NOMINAL**  
**2012**

ESPECIFICAÇÃO	2009	2010	2011	2012	2013	2014
	B	C	D	E	F	G
<b>DÍVIDA CONSOLIDADA (I)</b>	<b>1.719.992,24</b>	<b>1.625.972,96</b>	<b>1.537.032,24</b>	<b>1.452.956,58</b>	<b>1.373.479,85</b>	<b>1.298.350,50</b>
<b>DEDUÇÕES (II)</b>	<b>165.038,67</b>	<b>430.760,19</b>	<b>637.116,94</b>	<b>776.344,07</b>	<b>876.651,82</b>	<b>954.755,78</b>
Ativo Disponível	825.556,60	812.201,48	848.750,55	886.944,32	926.856,82	968.565,37
Demais Haveres Financeiros	36.369,94	30.664,82	32.044,74	33.486,75	34.993,65	36.568,37
(-) Restos a Pagar Processados	696.887,87	412.106,11	243.678,34	144.087,00	85.198,65	50.377,96
<b>DÍVIDA CONSOLIDADA LÍQUIDA (III) = (I - II)</b>	<b>1.554.953,57</b>	<b>1.195.212,77</b>	<b>899.915,30</b>	<b>676.612,51</b>	<b>496.828,03</b>	<b>343.594,72</b>
RECEITA DE PRIVATIZAÇÕES (IV)	-	-	-	-	-	-
PASSIVOS RECONHECIDOS (V)	1.357.580,52	1.111.301,83	800.000,00	500.000,00	320.000,00	160.000,00
<b>DÍVIDA FISCAL LÍQUIDA (VI) = (III + IV - V)</b>	<b>197.373,05</b>	<b>83.910,94</b>	<b>99.915,30</b>	<b>176.612,51</b>	<b>176.828,03</b>	<b>- 183.594,72</b>
<b>RESULTADO NOMINAL</b>	<b>B - A</b>	<b>C - B</b>	<b>D - C</b>	<b>E - D</b>	<b>F - E</b>	<b>G - F</b>
<b>VALOR APURADO</b>	<b>(10.107,56)</b>	<b>(113.462,11)</b>	<b>16.004,36</b>	<b>76.697,21</b>	<b>215,52</b>	<b>6.766,69</b>

Fonte: Departamento de Contabilidade / SIM/AM.

**PREFEITURA MUNICIPAL DE ALTO PARAÍSO**  
**Estado do Paraná**

**LEI Nº 229/2011**

**Tabela 9 - DEMONSTRATIVO VIII – MARGEM DE EXPANSÃO DAS DESPESAS OBRIGATÓRIAS DE CARÁTER CONTINUADO**

MUNICÍPIO DE ALTO PARAÍSO  
LEI DE DIRETRIZES ORÇAMENTÁRIAS  
ANEXO DE METAS FISCAIS  
**MARGEM DE EXPANSÃO DAS DESPESAS OBRIGATÓRIAS DE CARÁTER CONTINUADO**  
2012

AMF - Tabela 9 (LRF, art. 4º, § 2º, inciso V) R\$ 1,00

EVENTOS	Valor Previsto para 2012
Aumento Permanente da Receita	240.917,53
(-) Transferências Constitucionais	
(-) Transferências ao FUNDEB	48.183,51
Saldo Final do Aumento Permanente de Receita (I)	192.734,02
Redução Permanente de Despesa (II)	-
Margem Bruta (III) = (I+II)	192.734,02
Saldo Utilizado da Margem Bruta (IV)	
Novas DOCC	
Novas DOCC geradas por PPP	-
Margem Líquida de Expansão de DOCC (V) = (III-IV)	192.734,02

FONTE: Departamento de Contabilidade

**Notas:**

a) O aumento permanente de receita é definido como aquele proveniente da elevação de alíquotas, ampliação da base de cálculo ou majoração ou criação de tributo ou contribuição (§ 3º do art. 17 da LRF). A presente estimativa considera como ampliação da base de cálculo o crescimento real da receita dos órgãos da Administração Direta e Indireta dos últimos 4 anos, e ainda o crescimento da atividade econômica, dado que se refere à elevação da grandeza econômica ou numérica sobre a qual se aplica uma alíquota para obter o montante a ser arrecadado, assim como os efeitos da legislação sobre a arrecadação total. Desse modo, para estimar o aumento de receita, considerou-se o cenário econômico, ou seja, o aumento resultante da variação real do PIB, do IPCA, da taxa de Câmbio, do repasse da União relativo ao ITR de 50% para 100%, e, outras variáveis como a evolução da receita;

b) Não há previsão para redução permanente da despesa;

c) Não há previsão para impacto de novas DOCC.